



Kommunstyrelsens arbetsutskott

kallas härmed till sammanträde **måndagen den 21 oktober 2019 kl. 13:00 i Smedjan, Nämndhuset** för att behandla följande ärenden:

Ärende	Anteckningar	Sida
1. Fastställande av föredragningslista och val av justerare Dnr 7158		
2. Befolkningsstatistik år 2019 Dnr 00157-2019		
3. Rekryteringspolicy 2019 Dnr 00210-2019		
4. Bygg- och miljönämndens taxa för prövning och tillsyn inom miljöbalkens område Dnr 00216-2019		
5. Degerfors-Kvarntorp 1:25 och 1:26 Ansökan om detaljplaneändring Dnr 00207-2019		
6. Mål och Budget 2020 -2022, Budgetramar Dnr 00102-2019		
7. Ansökan från Leader Mellansjöländet - Förstudie om elektrifiering av järnvägsspår vid Svartå station Dnr 00233-2019		
8. Se över möjligheten till nybyggnation för 55+ Dnr 00177-2019		
9. Kvartalsrapporter till kommunfullmäktige av ej verkställda beslut 2019, socialtjänsten, individärenden. Statistikuppgifter. Utredningsunderlag är sekretessbelagt Dnr 00181-2019		
10. Ansökan om bidrag 2019 25 000 kronor Dnr 00227-2019		
11. Ekonomisk månadsuppföljning 2019 samlingsakt Dnr 00074-2019		
12. Överförmyndarnämndens delårsrapport januari - augusti 2019 Dnr 00236-2019		
13. Utbildning, konferenser & information Dnr 00184-2019		



Ärende

Anteckningar

Sida

14. Övriga frågor
Dnr 18385

Muris Beslagic
ordförande

Anette Eriksson
sekreterare

Om något saknas i handlingarna kontakta sekreteraren.



Befolkningsstatistik per månad 2019

2019-10-18

Kommun: 1862 Degerfors

Månad	Folkmängd vid periodens slut	Folkökning	Levande födda	Död-födda	Döda	Födelse-överskott	Invand-ringar	Utvand-ringar	Invand-rings-överskott	Inrikes inflyttningar	Inrikes utflyttningar	Inrikes flyttnings-överskott	Nyblivna gifta	Nyblivna skilda	Änklingar och änkor	Juste-ringar
Okänt	0	0	0	0	1	-1	0	0	0	0	0	0	0	0	0	1
Januari	9 682	17	9	0	8	1	16	0	16	42	43	-1	2	1	4	1
Februari	9 673	-9	2	0	10	-8	3	1	2	26	34	-8	0	5	2	5
Mars	9 683	10	9	0	12	-3	2	0	2	36	26	10	0	6	7	1
April	9 679	-4	8	0	4	4	2	3	-1	31	38	-7	4	4	0	0
Maj	9 687	8	9	0	5	4	17	1	16	33	41	-8	4	2	1	-4
Juni	9 706	19	6	0	10	-4	1	1	0	56	37	19	14	2	2	4
Juli	9 697	-9	11	0	9	2	5	2	3	42	55	-13	21	0	2	-1
Augusti	9 695	-2	6	0	0	6	5	3	2	38	48	-10	14	1	0	0
Summa		30	60	0	59	1	51	11	40	304	322	-18	59	21	18	7

Kommentar: Statistiken under året är preliminär på grund av eftersläpning av inrapportering.

Först när uppgifter för december ingår i materialet är statistiken slutlig.

Folkökningen definieras som skillnaden mellan folkmängden vid två perioders slut.

Folkökning kan också definieras som födda - döda + inflyttade - utflyttade + justeringar

Fr.o.m. maj 2009 ingår enkönade äktenskap i statistiken över gifta, skilda, änklingar och änkor.

Uppgifterna om nyblivna gifta och nyblivna skilda avser par t.o.m. år 2010 men personer fr.o.m. år 2011.



Preliminär befolkning fördelad på ålder och kön år 2019 från SCB

Popdatum: 2019-08-31

Kommun: 1862 Degerfors

Ålder årets slut	Män	Kvinnor	Totalt
0	31	29	60
1	57	47	104
2	50	47	97
3	41	42	83
4	46	38	84
5	47	42	89
6	42	66	108
7	46	51	97
8	55	58	113
9	60	43	103
10	36	49	85
11	53	58	111
12	49	42	91
13	42	44	86
14	57	47	104
15	55	45	100
16	62	54	116
17	52	56	108
18	51	48	99
19	58	53	111
20	82	50	132
21	61	41	102
22	47	44	91
23	44	29	73
24	54	41	95
25	49	43	92
26	51	47	98
27	53	40	93
28	64	50	114
29	56	59	115
30	58	50	108
31	51	47	98
32	38	42	80
33	45	35	80
34	43	42	85
35	42	42	84
36	30	46	76
37	40	34	74
38	41	58	99
39	53	48	101
40	41	47	88
41	45	54	99
42	57	57	114

43	61	39	100
44	54	53	107
45	66	61	127
46	70	57	127
47	72	63	135
48	66	65	131
49	55	54	109
50	65	48	113
51	76	73	149
52	71	77	148
53	86	66	152
54	79	78	157
55	72	58	130
56	71	50	121
57	77	65	142
58	68	56	124
59	69	82	151
60	62	59	121
61	57	53	110
62	62	62	124
63	73	69	142
64	61	68	129
65	54	58	112
66	74	57	131
67	74	85	159
68	74	70	144
69	55	68	123
70	64	71	135
71	86	69	155
72	80	74	154
73	74	76	150
74	75	73	148
75	73	78	151
76	88	71	159
77	43	56	99
78	46	41	87
79	38	53	91
80	41	43	84
81	32	47	79
82	20	53	73
83	47	29	76
84	35	28	63
85	27	34	61
86	15	21	36
87	25	29	54
88	13	17	30
89	16	14	30
90	12	16	28
91	5	6	11
92	4	21	25
93	6	9	15
94	0	9	9
95	6	12	18
96	1	2	3
97	1	4	5
98	1	2	3

99	0	1	1
100+	0	4	4
Summa	4 933	4 762	9 695



Susanne Reuter, HR-chef, 0586-482 05
susanne.reute@degerfors.se

Kommunstyrelsen

Antagande av en Rekryteringspolicy

Förslag till beslut

Rekryteringspolicyn antas.

Sammanfattning av ärendet

Degerfors kommun behöver en rekryteringspolicy. Degerfors kommun har aldrig haft en rekryteringspolicy och det finns ett stort behov av detta. Degerfors kommun behöver klargöra mål och syfte med rekrytering och kompetensförsörjning. En rekryteringspolicy klargör även Degerfors kommuns syn på bemötande av kandidater, intern rörlighet och grundläggande värderingar när det gäller rekryteringsarbetet.

Beslutsunderlag

Förslag på en Personuppgiftspolicy, 2019-09-02

Protokoll från CESAM där policyn samverkades, 2019-09-19

.....
Susanne Reuter
HR-chef

Beslut ska skickas till

HR-chef
Kanslichef



Susanne Reuter, HR-chef, 0586-482 05
susanne.reuter@degerfors.se

- **Policy**
- Plan
- Riktlinje
- Handlingsplan
- Rutin
- Instruktion

Rekryteringspolicy

Dokumenttyp Policy	Beslutsinstans Kommunfullmäktige
Dokumentet gäller Degerfors kommun	Dokumentansvarig Susanne Reuter, HR-chef
Revideringar "[Skriv datum och §]"	
Datum för beslut "[Skriv beslutsdatum]"	Diarienummer KS 210-2019/1

Inledning

Att rekrytera nya medarbetare är en stor och viktig del i kompetensförsörjningsarbetet, och ska ses som en långsiktig och omfattande investering.

Rekryteringspolicyn ska klargöra Degerfors kommuns grundläggande syn på rekryteringsarbetet inom samtliga verksamheter. Genom att vara en förebild och ett föredöme när det gäller att rekrytera nya medarbetare står Degerfors kommun stark i konkurrensen om framtida arbetskraft och kan därmed säkerställa kompetensförsörjningen.

Mål

Degerfors kommun ska vara en attraktiv arbetsgivare både vad gäller att rekrytera nya medarbetare, och att behålla och motivera våra befintliga medarbetare. Genom att vara en attraktiv arbetsgivare kan Degerfors kommun locka kompetenta medarbetare till kommunen, och därmed bedriva en professionell, bra och effektiv verksamhet.

Degerfors kommuns målsättning är att alltid bedriva ett framgångsrikt rekryteringsarbete av mycket hög kvalitet.

Bemötande av kandidater

Alla sökande skall behandlas på samma sätt och så rättvist som möjligt. De som söker jobb inom Degerfors kommun ska bemötas med respekt och alltid få återkoppling på sin ansökan.

Samtliga ansökningshandlingar skall behandlas på ett respektfullt och professionellt sätt.

Sökande som inte anställts skall meddelas detta så snart rekryteringen är avslutad. Genom att agera professionellt mot alla sökande ger vi en positiv bild av kommunen som arbetsgivare även för de som inte fick tjänsten.

Intern rörlighet

Degerfors kommun ser positivt på intern rörlighet, och på de som vill byta befattning och utvecklas inom organisationen.

Grundläggande värderingar

Degerfors kommun utgår från en grundsyn att alla människor har lika värde.

Alla ska behandlas lika oavsett kön, könsövergripande identitet eller uttryck, etnisk tillhörighet, religion eller annan trosuppfattning, funktionsnedsättning, sexuell läggning eller ålder. All rekrytering inom kommunen skall ske med beaktande av dessa värderingar.

Syfte

Rekryteringspolicyn ska ses som ett stöd och en vägledning för samtliga aktörer som är involverade i olika rekryteringar inom Degerfors kommun.

Med stöd av rekryteringspolicyn ökar förutsättningarna för:

- Att finna de mest kompetenta och motiverade medarbetarna.
- Att agera professionellt mot alla arbetssökande.
- Mångfald och jämställdhet.
- Att säkerställa att rekryteringsbehovet tillgodoses både på kort och lång sikt.

Rekryteringspolicyn ska tillämpas i hela Degerfors kommun.



§ 64

Dnr M 2019-157 40/406

Bygg- och miljönämndens taxa för prövning och tillsyn inom miljöbalkens område

Bygg- och miljönämndens beslut

1. Föreslå kommunfullmäktige med hänvisning till kapitel 27 § 1 miljöbalken (SFS 1998:808): att fastställa föreliggande förslag till taxa för bygg- och miljönämndens prövning och tillsyn inom miljöbalkens område.
2. Taxan ska gälla fr o m 1 januari 2020.

Sammanfattning av ärendet

Taxan för bygg- och miljönämndens verksamhet avseendenämndens verksamhet inom miljöbalkens område är i stort behov av justering dels på grund av förändringar i regelverket dels på grund av kostnadsutvecklingen. Förslaget (bilaga a) avser ersätta nuvarande taxa, beslutat av kommunfullmäktige 2006-12-06. Taxekonstruktionen bygger liksom tidigare på en timkostnad för handläggare (bilaga b) och beräknad tidsåtgång för tillsyn av olika verksamhetstyper. Endast smärre justeringar av tidsåtgång har skett. Eftersom taxan inte uppdaterats sedan 2007 blir kostnaden per timme relativt stor, från 700 kronor år 2007 till 1 040 kronor år 2020.

Beslutsunderlag

Miljö- och samhällsbyggnadsavdelningens tjänsteskrivelse daterad 2019-09-11

Bilaga A: Taxa för prövning och tillsyn inom miljöbalkens område i Degerfors kommun

Bilaga B: Underlag för att beräkna handläggningskostnad per timme för kommunala taxor avseende Miljöbalken samt Plan- och bygglagen.

Skickas till

Kommunstyrelsen/kommunfullmäktige (Beslut med bilagor A, B)

Justerandes sign

Utdragsbestyrkande

Taxa för prövning och tillsyn inom miljöbalkens område i Degerfors kommun

Inledande bestämmelser

1 § Denna taxa gäller avgifter för bygg-och miljönämnden i Degerfors kommuns kostnader för prövning och tillsyn enligt miljöbalken, eller bestämmelser meddelade med stöd av miljöbalken eller med anledning av EU:s förordningar inom miljöbalkens tillämpningsområde inom följande områden: naturvård, skydd av områden, miljöfarlig verksamhet, hälsoskydd, verksamheter som orsakar miljöskador, vattenverksamhet, skötsel av jordbruksmark, kemiska produkter och biotekniska organismer, samt avfall och producentansvar.

Utöver vad som anges i denna taxa kan ersättning till miljönämnden utgå bl.a. enligt 26 kap. 22 § miljöbalken för undersökningskostnader m.m. och enligt 25 kap. 2 § miljöbalken för rättegångskostnader.

2 § Avgift enligt denna taxa ska betalas för

1. Handläggning och andra åtgärder med anledning av ansökningar om tillstånd, dispens eller undantag.
2. Handläggning och andra åtgärder med anledning av anmälan av verksamhet eller åtgärd.
3. Handläggning och andra åtgärder vid tillsyn i övrigt.

3 § Avgift enligt denna taxa tas inte ut för

1. Tillsyn som föranleds av klagomål som är obefogat och inte kräver utredning.
2. Handläggning som föranleds av att beslut av miljönämnden enligt miljöbalken eller bestämmelser meddelade med stöd av miljöbalken överklagas.

4 § Beslut om avgift eller om nedsättning eller efterskänkande av avgift i enskilda fall fattas av miljönämnden.

5 § Enligt 27 kap. 3 § miljöbalken är alla som är skyldiga att betala avgift enligt denna taxa eller enligt 26 kap. 22 § miljöbalken skyldiga att lämna de uppgifter som behövs för att avgiftens eller ersättningens storlek ska kunna bestämmas.

Avgiftsuttag sker

1. I förhållande till den handläggningstid som i taxan bestämts för ärendet (fast avgift).
2. I förhållande till den årliga handläggningstid som anläggningen eller verksamheten tilldelats (årlig tillsynsavgift).

3. I förhållande till den faktiskt nedlagda handläggningstiden i det enskilda ärendet (timavgift).
4. Enligt de andra grunder som anges i taxan.

Timtaxa

- 6 §** Vid tillämpningen av denna taxa är timtaxan 1040 kronor per hel timme handläggningstid.
- 7 §** I de fall timavgift tas ut i förhållande till faktiskt nedlagd handläggningstid avses med handläggningstid den sammanlagda tid som varje tjänsteman vid miljönämnden har använt för inläsning av ärendet, kontakter med parter, samråd med experter och myndigheter, inspektioner, revisioner, provtagning och kontroller i övrigt, beredning i övrigt i ärendet samt föredragning och beslut. Sådan avgift tas ut för varje halv timme nedlagd handläggningstid. Om den sammanlagda handläggningstiden understiger en halv timme per år tas ingen timavgift ut. För inspektioner, mätningar och andra kontroller som utförs vardagar mellan klockan 19.00 och 07.00, lördagar, söndagar, julafton, nyårsafton, påskafton, trettondagsafton, midsommarafton och helgdagar, tas avgift ut med 1,5 gånger ordinarie timavgift.
- 8 §** Miljönämnden får för varje kalenderår (avgiftsår) besluta att höja de i denna taxa antagna fasta avgifterna och timavgifterna med en procentsats som motsvarar de tolv senaste månadernas förändring i prisindex för kommunal verksamhet (PKV) räknat fram till den 1 oktober året före avgiftsåret. Basmånad för indexuppräknning är oktober månad 2019.

Avgifter för prövning

- 9 §** Avgift för prövning av ansökningar om tillstånd, dispens eller undantag ska betalas i form av *fast avgift* genom att den handläggningstid som anges i taxebilaga 1 multipliceras med timtaxan eller i form av *timavgift* genom att den faktiskt nedlagda handläggningstiden i ärendet multipliceras med timtaxan eller enligt de grunder i övrigt som anges i taxebilaga 1.
- Avgift för prövning ska betalas för varje avgiftsbelagt ärende som ansökningen avser.
- 10 §** Om det i beslut om tillstånd föreskrivs att en anordning inte får tas i bruk förrän den har besiktigats och godkänts av miljönämnden, ingår kostnaden för en sådan besiktning i den fasta avgiften. Kan anordningen därvid inte godkännas, varför besiktning måste ske vid ytterligare tillfälle, tas timavgift ut för miljönämndens kostnader med anledning av den tillkommande handläggningstiden.
- 11 §** Avgift för prövning ska erläggas av sökanden. Avgift tas inte ut för en ansökan som återkallats innan handläggningen har påbörjats.
- 12 §** Avgift för prövning ska erläggas även om ansökan avslås.

- 13 §** I ärenden om ansökan om tillstånd till miljöfarlig verksamhet som prövas av miljönämnden är sökanden i förekommande fall också skyldig att ersätta miljönämndens kostnader enligt 19 kap. 4 och 5 §§ miljöbalken för sakkunniga som har tillkallats av miljönämnden och för kungörelser i ärendet. Sökanden är även skyldig att ersätta miljönämndens kostnader för kungörelser i ärenden om tillstånd, dispens eller undantag enligt 7 kap. miljöbalken eller förordningen (1998:1252) om områdesskydd enligt miljöbalken.
- 14 §** Utöver avgift för prövning, kan avgift för tillsyn komma att tas ut för den verksamhet eller åtgärd som prövningen avser enligt vad som anges i denna taxa.

Avgifter med anledning av anmälan

- 15 §** Avgift för handläggning av anmälan av verksamhet eller åtgärd ska betalas i form av *fast avgift* genom att den handläggningstid som anges i taxebilaga 1 multipliceras med timtaxan eller i form av *timavgift* genom att den faktiskt nedlagda handläggningstiden i ärendet multipliceras med timtaxan eller enligt de grunder i övrigt som anges i taxebilaga 1.

Om en anmälan omfattar flera miljöfarliga verksamheter enligt taxebilaga 2 ska full avgift betalas för den punkt som medför den högsta avgiften med tillägg av 25 procent av summan av de belopp som anges för övriga verksamheter.

Avgift med anledning av anmälan ska betalas för varje avgiftsbelagt ärende som anmälan avser.

- 16 §** Avgift för handläggning av anmälan ska betalas av den som bedriver eller avser att bedriva verksamheten eller vidta åtgärden. I ärenden om anmälan av miljöfarlig verksamhet med beteckningen anmälningsplikt C i miljöprövningsförordningen (2013:251) är denne i förekommande fall också skyldig att ersätta miljönämndens kostnader för kungörelser i ärendet.
- 17 §** Utöver avgift med anledning av handläggning av anmälan, kan avgift för tillsyn i övrigt komma att tas ut för den verksamhet eller åtgärd anmälan avser enligt vad som anges i denna taxa.

Avgift för tillsyn

- 18 §** För regelbunden tillsyn över sådan miljöfarlig verksamhet eller hälsoskyddsverksamhet som anges i taxebilaga 2 ska en *årlig tillsynsavgift* betalas som baseras på den tillsynstid som miljönämnden tilldelar anläggningen eller verksamheten. Den årliga tillsynsavgiften beräknas genom att tilldelad tillsynstid multipliceras med timtaxan.

Inspektioner och andra tillsynsåtgärder med anledning av att verksamhetsutövaren bryter mot villkor eller inte åttlyder förelägganden eller förbud eller som föranleds av klagomål eller extraordinära händelser, ingår inte i den fasta årsavgiften. För sådana åttgärder tas timavgift ut.

- 19 §** Avgifter för tillsyn i övrigt ska betalas i form av fast årtlig avgift genom att den handläggningstid som anges för anläggningen eller verksamheten i taxebilaga 1 multipliceras med timtaxan eller i form av timavgift genom att den faktiskt nedlagda handläggningstiden i ärendet multipliceras med timtaxan eller enligt de grunder i övrigt som anges i taxebilaga 1.

Inspektioner och andra tillsynsåttgärder med anledning av att verksamhetsutövaren bryter mot villkor eller inte åttlyder förelägganden eller förbud eller som föranleds av extraordinära händelser, ingår inte i den fasta årsavgiften. För sådana åttgärder tas timavgift ut.

- 20 §** För verksamhet som tillståndsprovats ska avgiften bestämmas med utgångspunkt från vad som föreskrivs i tillståndsbeslutet om tillåten produktionsvolym eller motsvarande.

Om en fabrik, anläggning eller annan inrättning omfattar flera miljöfarliga verksamheter enligt taxebilaga 2 ska full avgift betalas för den punkt som medför den högsta avgiften med tillägg av 25 procent av summan av de belopp som anges för de övriga verksamheterna.

- 21 §** Fast årtlig avgift omfattar kalenderår och ska betalas i förskott. Sådan avgift ska betalas från och med det kalenderår som följer efter det att beslut om tillstånd till verksamheten har meddelats eller anmälan skett - eller i de fall tillstånd eller anmälan inte krävs - verksamheten har påttörjats. För tillsyn som sker dessförinnan och som inte ingår i avgift för provning eller för handläggning av anmälan, tas timavgift ut. Fast årtlig avgift ska betalas med helt avgiftsbelopp för varje påttörjat kalenderår som verksamheten bedrivs.

- 22 §** Avgift för tillsyn ska betalas av den som bedriver eller avser att bedriva verksamheten eller vidta åttgärd som föranleder avgiften. För tillsyn över miljöskador enligt 10 kap. miljöbalken, ska tillsynsavgiften betalas av den som enligt 10 kap. miljöbalken är ansvarig för avhjälpande eller kostnader.

Nedsättning av avgift

- 23 §** Om det finns särskilda skäl med hänsyn till verksamhetens art och omfattning, tillsynsbehovet, nedlagd handläggningstid och övriga omständigheter, får avgift enligt denna taxa sättas ned eller efterskänkas.

Avgiftens erläggande m.m.

- 24 §** Betalning av avgift enligt denna taxa ska ske till Degerfors kommun. Betalning ska ske inom tid som anges i beslutet om avgift eller i faktura.

Verkställighetsfrågor m.m.

25 § Av 1 kap. 2 § och 9 kap. 4 § förordningen (1998:940) om avgifter för prövning och tillsyn enligt miljöbalken, framgår att miljönämndens beslut om avgift får verkställas enligt utsökningsbalken.

26 § Av 1 kap. 2 § och 9 kap. 5 § förordningen (1998:940) om avgifter för prövning och tillsyn enligt miljöbalken, framgår att miljönämnden får förordna att dess beslut om avgift ska gälla omedelbart även om det överklagas.

27 § Enligt 19 kap. 1 § miljöbalken överklagas bygg- och miljönämndens beslut om avgift hos länsstyrelsen.

Denna taxa träder i kraft den 1 januari 2020. I ärenden som rör tillstånd och anmälningar tillämpas taxan på ärenden som kommer in efter denna dag.

Taxebilaga 1

Avgifter för prövning av ansökan, handläggning av anmälan samt tillsyn inom miljöbalkens område i Degerfors kommun

	Antal timmar
ALLMÄNNA HÄNSYNSREGLER ENLIGT 2 KAP MILJÖBALKEN	
Tillsyn över att miljöbalkens hänsynsregler (2 kap 2-5 §§) efterlevs	Timavgift i de fall tillsynen inte ingår i den årliga tillsynsavgiften enligt taxebilaga 2
SKYDD AV OMRÅDEN ENLIGT 7 KAP. MILJÖBALKEN	
Prövning	
Prövning av ansökan om tillstånd enligt vattenskyddsområdesföreskrifter för: <ul style="list-style-type: none"> - spridning av kemiska bekämpningsmedel - spridning av stallgödsel - spridning av gödsel och bekämpningsmedel på samma gång - hantering av mer än 250 liter petroleumprodukter - prövning av ansökan om mindre ändring av redan givet tillstånd - nyetablering av anläggning för lagring eller utvinning av värmeenergi eller kyla från berg, vatten eller jord. <ul style="list-style-type: none"> - från 20 kW men högst 10 MW - mindre än 20 kW - Övriga prövningar av ansökan om tillstånd enligt vattenskyddsområdesföreskrifter 	Timavgift
Anmälan	
Övrig handläggning av anmälan enligt vattenskyddsområdesföreskrifter	Timavgift
Tillsyn	
Tillsyn som gäller skydd av områden, djur- och växtarter, naturmiljön i övrigt, vilthägn eller allemansrätten	Timavgift
MILJÖFARLIG VERKSAMHET ENLIGT 9 KAP. MILJÖBALKEN	
Prövning	
Prövning av ansökan om inrättande av avloppsanordning eller anslutning av vattentoalett enligt 13 § förordningen (1998:899) om miljöfarlig verksamhet och hälsoskydd avseende:	
1. Inrättande av vattentoalett med sluten tank	4

2. Inrättande av vattentoalett med avloppsutsläpp till mark eller vatten	6
3. Inrättande av flera avloppsanordningar enligt punkterna 1 eller 2 på samma fastighet och vid samma tillfälle	8
4. Anslutning av vattentoalett till befintlig avloppsanordning ³	4
	Antal timmar
5. Inrättande av gemensam tillståndspliktig avloppsanordning för:	
- 6-10 personekvivalenter	8
- 11-50 personekvivalenter	10
- 51-200 personekvivalenter	12
Anmälan	
Handläggning av anmälan avseende:	
1. Inrättande av avloppsanordning utan vattentoalett enligt 13 § förordningen (1998:899) om miljöfarlig verksamhet och hälsoskydd	4
2. Ändring av avloppsanordning enligt 14 § förordningen (1998:899) om miljöfarlig verksamhet och hälsoskydd	3
3. Anmälningspliktig verksamhet eller åtgärd enligt miljöprövningsförordningen (2013:251)	Belopp som motsvarar den årliga tillsynsavgiften som utgår för verksamhet enligt taxebilaga 2
4. Ändring av anmälningspliktig verksamhet enligt miljöprövningsförordningen (2013:251)	Timavgift
5. Nyetablering av vindkraftverk enligt miljöprövningsförordningen (2013:251)	Timavgift
6. Handläggning av anmälan enligt 17 § förordningen (1998:899) om miljöfarlig ...verksamhet och hälsoskydd om inrättande av värmepumpanläggning för utvinning ...av värme ur mark, ytvatten eller grundvatten enligt följande:	Timavgift
- från 20 kW men högst 10 MW	2
- mindre än 20 kW	

Övrig prövning och anmälan	Antal timmar
Prövning av ansökan om inrättande av vattentoalett med sluten tank och handläggning av anmälan om inrättande av avloppsanordning utan vattentoalett enligt 13 § förordningen (1998:899) om miljöfarlig verksamhet och hälsoskydd vid samma tillfälle	6
Tillsyn	
Återkommande tillsyn över miljöfarlig verksamhet enligt förteckning i taxebilaga 2	Årlig tillsynsavgift som utgår från taxebilaga 2
Tillsyn över miljöfarlig verksamhet i övrigt	Timavgift
HÄLSOSKYDD ENLIGT 9 KAP. MILJÖBALKEN	
Anmälan	
Handläggning av anmälan att inrätta annat slag av toalett än vattentoalett, såsom förbränningstoalett eller därmed jämförbar toalett enligt vad kommunen föreskrivit med stöd av 40 § förordningen (1998:899) om miljöfarlig verksamhet och hälsoskydd	1
Handläggning av anmälan om att anlägga gödselstad eller annan upplagsplats för djurspillning enligt 37 och 42 §§ förordningen (1998:899) om miljöfarlig verksamhet och hälsoskydd	Timavgift
Handläggning av anmälan enligt 38 och 42 §§ förordningen (1998:899) om miljöfarlig verksamhet och hälsoskydd om att driva eller arrangera:	
1. Verksamhet där allmänheten yrkesmässigt erbjuds hygienisk behandling som innebär risk för blodsmitta genom användning av skalpeller, akupunktur nålar, piercningsverktyg eller andra liknande skärande eller stickande verktyg	

	Antal timmar
Nivå 1: återanvändning och rengöring av verktyg förekommer	4
Nivå 2: endast engångsmaterial används	2
2. Bassängbad som är upplåtna åt allmänheten eller som annars utnyttjas av många människor	
Nivå 1: Större badanläggning som är upplåten åt allmänheten	6
Nivå 2: Mindre badanläggning som är upplåten åt allmänheten såsom floating, bubbelpool och karbad	2
3. Skola- och fritidsverksamhet	
- Skola med mer än 400 elever	6
- Skola med mer än 100 men mindre än 400 elever	4
- Skola med högst 100 elever	2
- Förskola, fritidshem, öppen fritidsverksamhet eller förskoleklass	4
Tillsyn	
Provtagning av badvatten vid bad som är upplåtet för allmänheten eller annars utnyttjas av många enligt Havs- och vattenmyndighetens föreskrifter och allmänna råd om badvatten (HVMFS 2012:14).	
Avgift för provtagning per tillfälle	1
Analyskostnader, annan av laboratoriet uttagen kostnad, kostnad för provtagningsutrustning samt transport eller fraktkostnader	Faktisk kostnad
Återkommande tillsyn över hälsoskyddsverksamheter	Timavgift
Tillsyn i övrigt av hälsoskydd	Timavgift

	Antal timmar
MILJÖSKADOR ENLIGT 10 KAP. MILJÖBALKEN	
Prövning	
Prövning enligt 10 kap 14 § miljöbalken om de åtgärder som en verksamhetsutövare har redogjort för enligt 10 kap 12 eller 13 §§ miljöbalken är lämpliga och tillräckliga	Timavgift
Underrättelse	
Handläggning enligt 10 kap. 11-13 §§ miljöbalken med anledning av underrättelse från verksamhetsutövare.	Timavgift
Anmälan	
Handläggning av anmälan om avhjälpandeåtgärd med anledning av en förorenings-skada i ett mark- eller vattenområde, grundvatten, eller byggnad eller en anläggning enligt 28 § förordningen (1998:899) om miljöfarlig verksamhet och hälsoskydd	Timavgift
Tillsyn	
Tillsyn av mark- och vattenområden, grundvatten, byggnader och anläggningar samt allvarliga miljöskador enligt 10 kap. miljöbalken	Timavgift
VATTENVERKSAMHET ENLIGT 11 KAP. MILJÖBALKEN	
Tillsyn av vattenverksamhet	Timavgift
KEMISKA PRODUKTER ENLIGT 14 KAP. MILJÖBALKEN	
Prövning	
Prövning av ansökan enligt 14 § Naturvårdsverkets föreskrifter (SNFS 1997:2) om spridning av kemiska bekämpningsmedel	5
Anmälan	
Handläggning av anmälan enligt 11 § Naturvårdsverkets föreskrift (SNFS 1997:2) om spridning av kemiska bekämpningsmedel	3
Information	
Handläggning av information enligt 14 § förordningen (2016:1128) om fluorerade växthusgaser	1

	Antal timmar
Handläggning av information enligt 4:1 § Naturvårdsverkets föreskrifter (NFS 2003:24) om skydd mot mark- och vattenförorening vid lagring av brandfarliga vätskor om att installera anordning enligt 1:1 § eller 1:2 § samt 1:3 § (krav på information gäller inte anordningar enligt 1:2 § som avses att installeras inomhus):	
1. Förvaring av mer än 1 m ³ dieselolja eller eldningsolja i öppen cistern i mark	2
2. Markförlagda rör- och slangledningar som är anslutna till öppna cisterner ovan mark och avsedda för förvaring av brandfarliga vätskor samt spillolja	2
3. Förvaring av eldnings- eller dieselbrännolja eller spillolja i öppen cistern ovan mark utomhus med tillhörande rörledningar om cisternen rymmer mer än 1 m ³ men högst 10 m ³	2
Tillsyn	
Återkommande tillsyn av anläggningar vilka ska lämna rapport enligt 15 § förordningen (2016:1128) om fluorerade växthusgaser	1 timmar/år
Tillsyn i övrigt av kemiska produkter	Timavgift
AVFALL OCH PRODUCENTANSVAR ENLIGT 15 KAP. MILJÖBALKEN	
Prövning	
Prövning av undantag från renhållningsföreskrifter i Degerfors kommun avseende:	
1. Kompostering av latrin	0
2. Kompostering av matavfall	0
3. Kompostering av slam från enskild avloppsanläggning på egen fastighet	1
4. Förlängt intervall för tömning av slam från slamavskiljare för enbart bad-, disk- och tvättvatten (BDT)	1
5. Förlängt intervall för tömning av slam från slamavskiljare till vilken vattentoalett är ansluten	1
6. Tömning och spridning av slam från slamavskiljare på egen jordbruksfastighet	0
7. Tömning och spridning av förbrukat filtermaterial från fosforfällor på egen jordbruksfastighet	0
8. Övriga undantag enligt renhållningsföreskrifterna	0
Prövning av total befrielse från hämtning av avfall enligt renhållningsföreskrifterna	2

Tillsyn	Antal timmar
Återkommande tillsyn över transportörer av farligt avfall för vilka tillstånd- eller anmälningsplikt föreligger enligt 36 § respektive 42 §§ avfallsförordningen (2011:927)	Timavgift
Tillsyn i övrigt av avfallshantering och producentansvar	Timavgift

Taxebilaga 2

Tillsynstid för miljöfarliga verksamheter och hälsoskyddsverksamheter i Degerfors kommun

Följande förkortningar används i tabellen:

MPF: Miljöprövningsförordning (2013:251).

VK: Verksamhetskod enligt miljöprövningsförordningen (2013:251). Verksamhet vars kod är markerad med -i anger att den omfattas av industriutsläppsförordningen (2013:250).

KK: Klassningskod, vilket är en kod för verksamheter som inte omfattas av miljöprövningsförordningen (2013:251).

PN: Prövningsnivå där A och B = tillståndsplikt, C=anmälningsplikt och U= utan prövnings-/anmälningsplikt

T: Timavgift

Lagrum i MPF	VK/ KK	Antal tillsynstid mm	PN	Beskrivning
				JORDBRUK
				Djurhållning
2 kap 1 §	1.10-i	12	B	Anläggning för djurhållning med 1. mer än 40 000 platser för fjäderfän, 2. mer än 2 000 platser för växande grisar som är tyngre än 30 kilogram och avsedda för produktion, eller 3. mer än 750 platser för suggor.
2 kap 2 §	1.11	9	B	Anläggning med stadigvarande djurhållning av nötkreatur, hästar eller minkar med mer än 400 djurenheter, dock inte inhägnad. Med en djurenhet avses 1. en mjölkko eller sinko inklusive kalv upp till en månads ålder, 2. sex kalvar från en månads upp till sex månaders ålder, 3. tre övriga nöt, sex månader eller äldre, 4. en häst, inklusive föl upp till sex månaders ålder, eller 5. tio minkhonor för avel, inklusive valpar upp till åtta månaders ålder och avelshannar.

Lagrum i MPF	VK/ KK	Antal tillsynsinstämningar	PN	Beskrivning
2 kap 3 §	1.20		C	<p>Anläggning med stadigvarande djurhållning med mer än 100 djurenheter, dock inte inhägnad.</p> <p>Med en djurenhet avses</p> <ol style="list-style-type: none"> 1. en mjölkko eller sinko, inklusive kalv upp till en månads ålder, 2. sex kalvar från en månads upp till sex månaders ålder, 3. tre övriga nöt, sex månader eller äldre, 4. tre suggor eller betäckta gyttor, inklusive smågrisar upp till tolv veckors ålder, 5. tio slaktsvin, obetäckta gyttor eller avelsgaltar, tolv veckor eller äldre, 6. en häst, inklusive föl upp till sex månaders ålder, 7. tio minkhonor för avel, inklusive valpar upp till åtta månaders ålder och avelshannar, 8. etthundra kaniner, 9. etthundra värphöns eller kycklingmödrar, sexton veckor eller äldre, 10. tvåhundra unghöns upp till sexton veckors ålder, 11. tvåhundra slaktkycklingar, 12. etthundra kalkoner, gäss eller ankor, inklusive kycklingar och ungar upp till en veckas ålder, 13. femton strutsfåglar av arterna struts, emu eller nandu, inklusive kycklingar upp till en veckas ålder, 14. tio får eller getter, sex månader eller äldre, 15. fyrtio lamm eller killingar upp till sex månaders ålder, eller 16. i fråga om andra djurarter, det antal djur som har en årlig sammanlagd utsöndring motsvarande 100 kilogram kväve eller 13 kilogram fosfor i färsk träck eller urin. <p>Vid beräkningen av antalet djur enligt första stycket 16 ska det alternativ av kväve eller fosfor väljas som ger det lägsta antalet djur.</p> <p>Anmälningsplikten gäller inte om verksamheten är tillståndspliktig enligt 1 eller 2 § eller endast avser renskötsel.</p> <p>- Mer än 200 djurenheter</p> <p>- Mer än 100 djurenheter</p>
	1.20-1	6		
	1.20-2	4		
				Uppodling av annan mark än jordbruksmark för jordbruksproduktion
2 kap 4 §	1.30	T	C	Uppodling av annan mark än jordbruksmark för produktion av foder, livsmedel eller annan liknande jordbruksproduktion.
				FISKODLING OCH ÖVERVINTRING AV FISK
3 kap 1 §	5.10	12	B	Fiskodling eller övervintring av fisk där mer än 40 ton foder förbrukas per kalenderår.
3 kap 2 §	5.20	4	C	Fiskodling eller övervintring av fisk där mer än 1,5 ton foder förbrukas per kalenderår. Anmälningsplikten gäller inte om verksamheten är tillståndspliktig enligt 1 §.

Lagrum i MPF	VK/ KK	Antal tillsynsinstämningar	PN	Beskrivning
				UTVINNING, BRYTNING OCH BEARBETNING AV TORV, OLJA, GAS, KOL, MALM, MINERAL, BERG, NATURGRUS OCH ANNAT
				Berg, naturgrus och andra jordarter
4 kap 1 §	10.10	20	B	Täkt av torv med ett verksamhetsområde som är större än 150 hektar, om verksamheten inte 1. omfattas av en bearbetningskoncession enligt lagen (1985:620) om vissa torvfyndigheter, eller 2. endast innebär uppläggning och bortforsling av redan utbrutet och bearbetat material efter det att tillsynsmyndigheten meddelat beslut om att täkten är avslutad.
4 kap 2 §	10.11	20	B	Täkt av berg med ett verksamhetsområde som är större än 25 hektar, om verksamheten inte endast innebär uppläggning och bortforsling av redan utbrutet och bearbetat material efter det att tillsynsmyndigheten meddelat beslut om att täkten är avslutad.
4 kap 3 §	10.20		B	Täkt för annat än markinnehavarens husbehov av berg, naturgrus eller andra jordarter, om verksamheten inte 1. omfattas av en bearbetningskoncession enligt lagen (1985:620) om vissa torvfyndigheter, 2. är tillståndspliktig enligt lagen (1966:314) om kontinentalsockeln, 3. är tillståndspliktig enligt 1 eller 2 §, eller 4. endast innebär uppläggning och bortforsling av redan utbrutet och bearbetat material efter det att tillsynsmyndigheten meddelat beslut om att täkten är avslutad. - Mer än 200 000 ton per år tillståndsgiven mängd berg, naturgrus eller andra jordarter. - Högst 200 000 ton per år tillståndsgiven mängd berg, naturgrus eller andra jordarter.
	10.20-1	12		
	10.20-2	9		
4 kap 4 §	10.30	8	C	Täkt för markinnehavarens husbehov av mer än 10 000 ton totalt uttagen mängd naturgrus.
4 kap 5 §	10.40	4	C	Täkt för markinnehavarens husbehov av 1. mer än 10 000 ton totalt uttagen mängd berg, 2. torv med ett verksamhetsområde större än 5 hektar, eller 3. mer än 50 000 kubikmeter totalt uttagen mängd torv. Anmälningssplikten gäller inte om verksamheten är tillståndspliktig enligt 1 eller 2 §.
4 kap 6 §	10.50	6	C	Anläggning för sortering eller krossning av berg, naturgrus eller andra jordarter 1. inom område som omfattas av detaljplan eller områdesbestämmelser, eller 2. utanför område som omfattas av detaljplan eller områdesbestämmelser, om verksamheten bedrivs på samma plats under en längre tid än trettio kalenderdagar under en tolv månaders-period.
4 kap 7 §	10.60	6	C	Anläggning för framställning, bearbetning eller omvandling av bränsle eller bränsleprodukt som baseras på mer än 500 ton torv per kalenderår.
				Annan utvinningsindustri
4 kap 17 §	13.70	4	C	Djupborrning som inte är tillståndspliktig enligt 8 eller 9 §.

Lagrum i MPF	VK/ KK	Antal tillsynsinstämningar	PN	Beskrivning
				LIVSMEDEL OCH FODER
				Slakterier
5 kap 1 §	15.10-i		B	Slakteri med en produktion baserad på en slaktvikt av mer än 50 ton per dygn eller mer än 12 500 ton slaktvikt per kalenderår
	15.10-i1	60		- Mer än 50 000 ton slaktvikt per kalenderår.
	15.10-i2	28		- Mer än 12 500 men högst 50 000 ton slaktvikt per kalenderår.
5 kap 2 §	15.20	16	B	Slakteri med en produktion baserad på mer än 7 500 ton men högst 12 500 ton slaktvikt per kalenderår
5 kap 3 §	15.30	6	C	Slakteri med en produktion baserad på mer än 50 ton men högst 7 500 ton slaktvikt per kalenderår
				Livsmedel av animaliska råvaror
5 kap 4 §	15.40-i	64	B	Anläggning för framställning av livsmedel med beredning och behandling av enbart animaliska råvaror med en produktion av mer än 75 ton per dygn eller mer än 18 750 ton per kalenderår. Tillståndsplikten gäller inte om verksamheten endast avser mjölkprodukter eller endast innebär paketering.
5 kap 5 §	15.45	24	B	Anläggning för framställning av livsmedel med beredning och behandling av enbart animaliska råvaror med en produktion av mer än 2 000 ton men högst 18 750 ton per kalenderår. Tillståndsplikten gäller inte om verksamheten endast avser mjölkprodukter eller glass eller endast innebär paketering.
5 kap 6 §	15.50		C	Anläggning för framställning av livsmedel med beredning och behandling av enbart animaliska råvaror med en produktion av mer än 50 ton men högst 2 000 ton per kalenderår. Anmälningsplikten gäller inte om verksamheten endast avser mjölkprodukter eller glass eller endast innebär paketering.
	15.50-1	16		-Beredning och behandling med en produktion av mer än 500 ton men högst 2000 ton per kalenderår.
	15.50-2	8		- Beredning och behandling med en produktion av mer än 50 ton men högst 500 ton per kalenderår.
				Rökeri
5 kap 7 §	15.80		C	Rökeri för en produktion av mer än 50 ton men högst 18 750 ton rökta produkter per kalenderår.
	15.80-1	8		- Mer än 500 ton men högst 18 750 ton rökta produkter per kalenderår.
	15.80-2	4		- Mer än 50 ton men högst 500 ton rökta produkter per kalenderår.
				Livsmedel av vegetabiliska råvaror
5 kap 8 §	15.90-i	52	B	Anläggning för framställning av livsmedel med beredning och behandling av enbart vegetabiliska råvaror med en produktion av 1. mer än 75 000 ton produkter per kalenderår, eller 2. mer än a) 600 ton per dygn, om anläggningen är i drift i högst 90 dygn i rad under ett kalenderår, eller b) 300 ton per dygn i övriga fall. Tillståndsplikten gäller inte om verksamheten endast innebär paketering.

Lagrum i MPF	VK/ KK	Antal tillsynsinstämningar	PN	Beskrivning
5 kap 9 §	15.95	52	B	Anläggning för framställning av livsmedel med beredning och behandling av enbart vegetabiliska råvaror med en produktion av mer än 10 000 ton men högst 75 000 ton per kalenderår. Tillståndsplikten gäller inte om verksamheten 1. är tillståndspliktig enligt 8 §, eller 2. endast avser kvarnprodukter, glass, råsprit, alkoholhaltig dryck, malt, maltdryck, läskedryck, jäst eller kafferostning eller endast innebär paketering.
5 kap 10 §	15.101	20	C	Anläggning för framställning av livsmedel med beredning och behandling av enbart vegetabiliska råvaror med en produktion av mer än 2 000 ton men högst 10 000 ton per kalenderår. Tillståndsplikten gäller inte om verksamheten 1. är tillståndspliktig enligt 8 §, eller 2. endast avser kvarnprodukter, glass, råsprit, alkoholhaltig dryck, malt, maltdryck, läskedryck, jäst eller kafferostning eller endast innebär paketering.
				Kvarnprodukter
5 kap 11 §	15.125		C	Framställning av livsmedel med tillverkning av kvarnprodukter samt beredning och behandling av kvarnprodukter, med en produktion av mer än 1 000 ton men högst 75 000 ton per kalenderår. Tillståndsplikten gäller inte om verksamheten är tillståndspliktig enligt 8 § eller endast innebär paketering.
	15.125-1	20		- Mer än 50 000 ton per kalenderår.
	15.125-2	8		- Mer än 1 000 ton men högst 50 000 ton per kalenderår.
-	15.12502	2	U	Siloanläggning för torkning, rensning eller lagring av spannmål med en lagringskapacitet av mer än 10 000 ton.
				Livsmedel av kombinerade råvaror
5 kap 12 §	15.131-i	56	B	Anläggning för framställning av livsmedel med beredning och behandling av både animaliska och vegetabiliska råvaror, i kombinerade eller separata produkter, med en produktion av en slutprodukt vars innehåll av animaliskt ursprung uppgår till 1. mer än 10 viktprocent och produktionen uppgår till mer än 75 ton per dygn eller mer än 18 750 ton per kalenderår, eller 2. högst 10 viktprocent och produktionen uppgår till en mängd a) per dygn som i antal ton överstiger animalievärdet, b) per kalenderår som i antal ton överstiger talet 250 multiplicerat med animalievärdet. Med animalievärdet avses talet 300 minskat med det tal som bestäms genom att multiplicera 22,5 med talet för det animaliska materialets viktprocent av slutprodukten. Tillståndsplikten gäller inte om verksamheten innebär endast paketering.
5 kap 13 §	15.141	44	B	Anläggning för framställning av livsmedel med beredning och behandling av både animaliska och vegetabiliska råvaror, i kombinerade eller separata produkter, med en produktion av mer än 5 000 ton per kalenderår. Tillståndsplikten gäller inte om verksamheten 1. är tillståndspliktig enligt 12 §, eller 2. endast avser glass eller endast innebär paketering.

Lagrum i MPF	VK/ KK	Antal tillsynsinstämningar	PN	Beskrivning
5 kap 14 §	15.151	16	C	Anläggning för framställning av livsmedel med beredning och behandling av både animaliska och vegetabiliska råvaror, i kombinerade eller separata produkter, med en produktion av mer än 400 ton men högst 5 000 ton per kalenderår. Anmälningssplikten gäller inte om verksamheten 1. är tillståndspliktig enligt 12 §, eller 2. endast avser glass eller endast innebär paketering.
				Mjölksprodukter
5 kap 15 §	15.170-i	32	B	Anläggning för framställning av mjölksprodukter med en produktion baserad på en invägning av mer än 200 ton per dygn som kalenderårsmedelvärde.
5 kap 16 §	15.180		C	Anläggning för framställning av mjölksprodukter med en produktion baserad på en invägning av mer än 500 ton per kalenderår men högst 200 ton per dygn som kalenderårsmedelvärde. Anmälningssplikten gäller inte om verksamheten endast avser glass.
	15.180-1	20		- Mer än 50 000 ton per kalenderår.
	15.180-2	16		- Mer än 20 000 ton men högst 50 000 ton per kalenderår.
	15.180-3	8		- Mer än 500 ton men högst 20 000 ton per kalenderår.
				Oljor och fetter
5 kap 17 §	15.185-i	52	B	Anläggning för framställning eller raffinering av vegetabiliska eller animaliska oljor eller fetter eller produkter av sådana oljor eller fetter med en produktion av 1. mer än 18 750 ton per kalenderår, om produktionen baseras på animaliska råvaror, eller 2. mer än 75 000 ton per kalenderår, om produktionen baseras på enbart vegetabiliska råvaror. Tillståndsplikten gäller inte om verksamheten är tillståndspliktig enligt 4, 5, 8, 9, 12, 13 eller 15 §.
5 kap 18 §	15.190	28	B	Anläggning för framställning eller raffinering av vegetabiliska eller animaliska oljor eller fetter eller produkter av sådana oljor eller fetter med en produktion av 1. mer än 5 000 ton men högst 18 750 ton per kalenderår, om produktionen baseras på animaliska råvaror, eller 2. mer än 5 000 ton men högst 75 000 ton per kalenderår, om produktionen baseras på vegetabiliska råvaror. Tillståndsplikten gäller inte om verksamheten är tillståndspliktig enligt 4, 5, 8, 9, 12, 13, 15 eller 17 §.
5 kap 19 §	15.200	8	C	Anläggning för framställning eller raffinering av vegetabiliska eller animaliska oljor eller fetter eller produkter av sådana oljor eller fetter med en produktion av mer än 100 ton men högst 5 000 ton kalenderår. Anmälningssplikten gäller inte om verksamheten är tillstånds- eller anmälningsspliktig enligt 4, 5, 6, 8, 9, 10, 11, 12, 13 eller 14 §, eller om verksamheten endast avser mjölksprodukter.
				Glass
5 kap 20 §	15.210	28	B	Anläggning för tillverkning av glass med en produktion av 1. mer än 15 000 ton men högst 18 750 ton per kalenderår om produktionen baseras på animaliska råvaror, eller

Lagrum i MPF	VK/ KK	Antal tillsyns- stäm- mar	PN	Beskrivning
				2. mer än 15 000 ton men högst 18 750 ton per kalenderår om produktionen baseras på endast vegetabiliska råvaror. Tillståndsplikten gäller inte om verksamheten är tillståndspliktig enligt 4, 8, 9, 12 eller 15 §.

Lagrum i MPF	VK/ KK	Antal tillsynstimmor	PN	Beskrivning
5 kap 21 §	15.220	4	C	Anläggning för tillverkning av glass med en produktion av mer än 10 ton men högst 15 000 ton per kalenderår. Anmälningssplikten gäller inte om verksamheten är tillståndspliktig enligt 4, 8, 9, 12 eller 15 §.
				Råsprit och alkoholhaltiga drycker
5 kap 22 §	15.230	60	B	Anläggning för framställning av råsprit eller alkoholhaltig dryck genom jäsning eller destillation med en produktion av mer än 5 000 ton men högst 75 000 ton ren etanol per kalenderår. Tillståndsplikten gäller inte om verksamheten är tillståndspliktig enligt 8 §.
5 kap 23 §	15.240		C	Anläggning för framställning av råsprit eller alkoholhaltig dryck genom jäsning eller destillation motsvarande en årlig produktion av mer än 10 ton men högst 5 000 ton ren etanol per kalenderår. Anmälningssplikten gäller inte om verksamheten är tillståndspliktig enligt 8 §.
	15.240-1	20		- Mer än 500 ton men högst 5 000 ton ren etanol per kalenderår.
	15.240-2	12		- Mer än 100 ton men högst 500 ton ren etanol per kalenderår.
	15.240-3	8		- Mer än 10 ton men högst 100 ton ren etanol per kalenderår.
				Malt, maltdrycker och läskedrycker
5 kap 24 §	15.250	28	B	Bryggeri eller annan anläggning för framställning av malt, maltdryck eller läskedryck med en produktion av mer än 10 000 ton men högst 75 000 ton per kalenderår. Tillståndsplikten gäller inte om verksamheten är tillståndspliktig enligt 8 §.
5 kap 25 §	15.260	16	C	Bryggeri eller annan anläggning för framställning av malt, maltdryck eller läskedryck med en produktion av mer än 1 000 ton men högst 10 000 ton per kalenderår. Anmälningssplikten gäller inte om verksamheten är tillståndspliktig enligt 8 §.
				Jäst
5 kap 26 §	15.270	52	B	Tillverkning av jäst med en produktion av mer än 100 ton men högst 75 000 ton per kalenderår eller för framställning av startkulturer av mikroorganismer för livsmedelsindustri eller jordbruk, om anläggningen har en sammanlagd reaktorvolym om minst tio kubikmeter. Tillståndsplikt gäller inte om verksamheten är tillståndspliktig enligt 8 §.
				Kafferostning
5 kap 27 §	15.280	25	C	Anläggning för rostning av mer än 100 ton men högst 75 000 ton kaffe per kalenderår. Anmälningssplikten gäller inte om verksamheten är tillståndspliktig enligt 8 §.
				Paketering av livsmedel
5 kap 28 §	15.310	4	C	Anläggning för yrkesmässig industriell förpackning av animaliska eller vegetabiliska produkter som inte sker i någon tillstånds- eller anmälningsspliktig verksamhet enligt någon av 1-27 §§.

Lagrum i MPF	VK/ KK	Antal tillsynstimmor	PN	Beskrivning
				Foder av animaliska råvaror
5 kap 29 §	15.330-i	28	B	Anläggning för framställning av foder med beredning och behandling av enbart animaliska råvaror med en produktion av mer än 75 ton foder per dygn eller mer än 18 750 ton foder per kalenderår. Tillståndsplikten gäller inte om verksamheten endast avser mjölk eller endast innebär paketering.
5 kap 30 §	15.340		C	Anläggning för framställning av foder med beredning och behandling av enbart animaliska råvaror med en produktion av mer än 500 ton men högst 18 750 ton foder per kalenderår. Anmälningssplikten gäller inte om verksamheten
	15.340-1	20		1. är tillståndspliktig enligt 29 §, eller
	15.340-2	8		2. endast avser mjölk eller endast innebär paketering. - Mer än 5 000 ton men högst 18 750 ton produkter per kalenderår. - Mer än 500 ton men högst 5 000 ton produkter per kalenderår.
				Foder av vegetabiliska råvaror
5 kap 31 §	15.350-i	20	B	Anläggning för framställning av foder med beredning och behandling av enbart vegetabiliska råvaror med en produktion av 1. mer än 75 000 ton per kalenderår, eller 2. mer än a) 600 ton per dygn, om anläggningen är i drift i högst 90 dygn i rad under ett kalenderår, eller b) 300 ton per dygn i övriga fall Tillståndsplikten gäller inte om verksamheten endast innebär paketering.
5 kap 32 §	15.360	8	C	Anläggning för framställning av foder med beredning och behandling av enbart vegetabiliska råvaror med en produktion av mer än 5 000 ton men högst 75 000 ton produkter per kalenderår. Anmälningssplikten gäller inte om verksamheten
				1. är tillståndspliktig enligt 31 § 2. endast avser oljekakor från vegetabiliska oljor eller fetter eller endast innebär paketering.
				Foder av kombinerade råvaror
5 kap 33 §	15.370-i	24	B	Anläggning för framställning av foder med beredning och behandling av animaliska och vegetabiliska råvaror, i kombinerade eller separata produkter, med en produktion av en slutprodukt vars innehåll av animaliskt material uppgår till 1. mer än 10 viktprocent och produktionen uppgår till mer än 75 ton per dygn eller mer än 18 750 ton per kalenderår, eller 2. högst 10 viktprocent och produktionen uppgår till en mängd a) per dygn som i antal ton överstiger animalievärdet, b) per kalenderår som i antal ton överstiger talet 250 multiplicerat med animalievärdet. Med animalievärdet avses talet 300 minskat med det tal som bestäms genom att multiplicera 22,5 med talet för det animaliska materialets viktprocent av slutprodukten. Tillståndsplikten gäller inte om verksamheten endast innebär paketering.

Lagrum i MPF	VK/ KK	Antal tillsynsinstämningar	PN	Beskrivning
				TEXTILVAROR
6 kap 1 §	17.10-i <i>17.10-i1</i> <i>17.10-i2</i>	80 72	B	Anläggning för förbehandling eller färgning av mer än 10 ton textilfibrer eller textilier per dygn eller mer än 2 500 ton textilfibrer eller textilier per kalenderår. -Mer än 20 000 ton textilfibrer eller textilier per kalenderår. - Mer än 2 500 ton men högst 20 000 ton textilfibrer eller textilier per kalenderår.
6 kap 2 §	17.20 <i>17.20-1</i> <i>17.20-2</i> <i>17.20-3</i>	40 36 28	B	Anläggning för förbehandling eller färgning av mer än 200 ton men högst 2 500 ton textilfibrer eller textilier per kalenderår eller för annan beredning av mer än 200 ton textilmaterial per kalenderår. Tillståndsplikten gäller inte om verksamheten 1. är tillståndspliktig enligt 1 §, eller 2. medför utsläpp av avloppsvatten och utsläpp till luft av högst 3 ton flyktiga organiska föreningar per kalenderår. - Annan beredning än förbehandling eller färgning av mer än 2 500 ton textilmaterial per kalenderår. - Förbehandling eller färgning av mer än 1000 ton men högst 2 500 ton textilfibrer eller textilier per kalenderår eller för annan beredning av mer än 1 000 ton men högst 2 500 ton textilmaterial per kalenderår. - Förbehandling eller färgning av mer än 200 ton men högst 1 000 ton textilfibrer eller textilier per kalenderår eller för annan beredning av mer än 200 ton men högst 1 000 ton textilmaterial per kalenderår.
6 kap 3 §	17.30	8	C	Anläggning för förbehandling, färgning eller annan beredning av mer än 10 ton men högst 200 ton textilmaterial per kalenderår. Anmälningssplikten gäller inte om verksamheten är tillståndspliktig enligt 1 §.
				PÅLS, SKINN OCH LÄDER
7 kap 1 §	18.10-i	56	B	Anläggning för garvning av mer än 12 ton hudar eller skinn per dygn eller mer än 3 000 ton hudar eller skinn per kalenderår.
7 kap 2 §	18.20	56	B	Anläggning för garvning av mer än 100 ton men högst 3 000 ton hudar eller skinn per kalenderår eller för annan beredning av mer än 100 ton hudar eller skinn. Tillståndsplikten gäller inte om verksamheten är tillståndspliktig enligt 1 §.
7 kap 3 §	18.30	8	C	Anläggning för garvning eller annan beredning av mer än 2 ton men högst 100 ton hudar eller skinn per kalenderår. Anmälningssplikten gäller inte om verksamheten är tillståndspliktig enligt 1 §.
				TRÄVAROR
				Kemikaliebehandling av trä och träprodukter
8 kap 1 §	20.05-i	26	B	Anläggning för behandling av trä eller träprodukter med kemikalier med en produktion av mer än 75 kubikmeter behandlat trä eller träprodukter per dygn eller mer än 18 750 kubikmeter behandlat trä eller träprodukter per kalenderår. Tillståndsplikt gäller inte om verksamheten endast avser behandling mot blånadssvamp.
8 kap 2 §	20.10	18	C	Anläggning för behandling av trä eller träprodukter med kemikalier med en produktion av högst 75 kubikmeter behandlat trä eller träprodukter per dygn eller högst 18

Lagrum i MPF	VK/ KK	Antal tillsynstimmor	PN	Beskrivning
				750 kubikmeter behandlat trä eller träprodukter per kalenderår. Anmälningssplikten gäller inte om verksamheten endast avser behandling mot blånadssvamp.
				Sågning, hyvling och svarvning av trä
8 kap 3 §	20.20		B	Sågverk eller annan anläggning för tillverkning av träprodukter genom sågning, hyvling eller svarvning för en produktion av mer än 70 000 kubikmeter per kalenderår.
	20.20-1	52		- Mer än 500 000 kubikmeter per kalenderår.
	20.20-2	40		- Mer än 200 000 kubikmeter men högst 500 000 kubikmeter per kalenderår.
	20.20-3	28		- Mer än 70 000 kubikmeter men högst 200 000 kubikmeter per kalenderår.
8 kap 4 §	20.30		C	Sågverk eller annan anläggning för tillverkning av träprodukter genom sågning, hyvling eller svarvning för en produktion av mer än 6 000 kubikmeter per kalenderår. Anmälningssplikten gäller inte om verksamheten inte är tillståndspliktig enligt 3 §.
	20.30-1	20		- Mer än 30 000 kubikmeter men högst 70 000 kubikmeter per kalenderår.
	20.30-2	12		- Mer än 6 000 kubikmeter men högst 30 000 kubikmeter per kalenderår.
				Träbaserade bränslen och bränslen av jordbruksprodukter

Lagrum i MPF	VK/ KK	Antal tillsynsinstämningar	PN	Beskrivning
8 kap 5 §	20.40		C	Anläggning för framställning eller bearbetning av träbaserat bränsle, eller av bränsleprodukter som är baserade på skogs- eller jordbruksprodukter, i form av 1. träull, trämjöl, flis, spån eller liknande, baserad på mer än 1 000 kubikmeter fast mått eller 3 000 kubikmeter löst mått råvara per kalenderår, eller 2. pellets eller briketter, baserad på mer än 5 000 kubikmeter råvara per kalenderår. Anmälningsplikten gäller inte tillfällig flisning.
	20.40-1	16		- I form av träull, trämjöl, flis, spån eller liknande, baserad på mer än 100 000 kubikmeter fast mått per kalenderår.
	20.40-2	12		- I form av träull, trämjöl, flis, spån eller liknande, baserad på mer än 10 000 kubikmeter men högst 100 000 kubikmeter fast mått per kalenderår.
	20.40-3	6		- I form av träull, trämjöl, flis, spån eller liknande, baserad på mer än 1 000 kubikmeter men högst 10 000 kubikmeter fast mått per kalenderår.
	20.40-4	16		- I form av träull, trämjöl, flis, spån eller liknande, baserad på mer än 150 000 kubikmeter löst mått råvara per kalenderår.
	20.40-5	12		- I form av träull, trämjöl, flis, spån eller liknande, baserad på mer än 20 000 kubikmeter men högst 150 000 kubikmeter löst mått råvara per kalenderår.
	20.40-6	6		- I form av träull, trämjöl, flis, spån eller liknande, baserad på mer än 3 000 kubikmeter men högst 20 000 kubikmeter löst mått råvara per kalenderår.
	20.40-7	8		- I form av pellets eller briketter, baserad på mer än 5 000 kubikmeter råvara per kalenderår.

Lagrum i MPF	VK/ KK	Antal tillsynstimmor	PN	Beskrivning
				Träbaserade skivor, fanér, plywood och spån
8 kap 6 §	20.50-i	56	B	Anläggning med en produktion av mer än 600 kubikmeter per dygn eller mer än 150 000 kubikmeter per kalenderår av OSB-skivor, träfiberskivor eller spånskivor.
8 kap 7 §	20.60	20	C	Anläggning för tillverkning av 1. fanér eller plywood, eller 2. högst 600 kubikmeter per dygn eller högst 150 000 kubikmeter per kalenderår av OSB-skivor, träfiberskivor, spånskivor eller andra produkter av spån.
				Lagring av timmer
8 kap 8 §	20.70		B	Anläggning för lagring av 1. mer än 20 000 kubikmeter timmer fast mått under bark (m ³ fub) på land med begjutning av vatten, eller 2. mer än 10 000 kubikmeter timmer fast mått under bark (m ³ fub) i vatten. Tillståndsplikten gäller inte om verksamheten är anmälningspliktig enligt 10 §.
	20.70-1	20		- 1. mer än 200 000 kubikmeter på land med begjutning av vatten, eller 2. mer än 100 000 kubikmeter i vatten.
	20.70-2	16		-1. Mer än 80 000 kubikmeter men högst 200 000 kubikmeter på land med begjutning av vatten, eller 2. Mer än 40 000 kubikmeter men högst 100 000 kubikmeter i vatten.
	20.70-3	12		- 1. Mer än 20 000 kubikmeter men högst 80 000 kubikmeter med begjutning av vatten, eller 2. Mer än 10 000 kubikmeter men högst 40 000 kubikmeter i vatten.
8 kap 9§	20.80		C	Anläggning för lagring av 1. mer än 2 000 kubikmeter timmer fast mått under bark (m ³ fub), om lagringen sker på land utan vattenbegjutning, 2. mer än 500 kubikmeter timmer fast mått under bark (m ³ fub), om lagringen sker på land med vattenbegjutning och inte är tillståndspliktig enligt 8 §, eller 3. mer än 500 kubikmeter timmer fast mått under bark (m ³ fub) i vatten, om lagringen inte är tillståndspliktig enligt 8 §.
	20.80-1	12		
	20.80-2	8		- Mer än 10 000 kubikmeter men högst 20 000 kubikmeter på land med vattenbegjutning
	20.80-3	4		- Mer än 500 kubikmeter men högst 10 000 kubikmeter på land med vattenbegjutning.
	20.80-4	12		- Mer än 2 000 kubikmeter på land utan vattenbegjutning.
	20.80-5	8		- Mer än 5 000 kubikmeter men högst 10 000 kubikmeter i vatten. - Mer än 500 kubikmeter men högst 5 000 kubikmeter i vatten.
8 kap 10 §	20.90	4	C	Anläggning för lagring av timmer som inte sker i eller nära vattentäkt, om lagringen har pågått mer än sex veckor, behövs med anledning av storm eller orkan och omfattar

Lagrum i MPF	VK/ KK	Antal tillsyns- mmar	PN	Beskrivning
				1. mer än 20 000 kubikmeter timmer fast mått under bark (m ³ fub) på land med begjutning av vatten, eller 2. mer än 10 000 kubikmeter timmer fast mått under bark (m ³ fub) i vatten.

Lagrum i MPF	VK/ KK	Antal tillsynstimmor	PN	Beskrivning
				Behandling av blånadssvamp
8 kap 11 §	20.91	9	C	Anläggning för behandling av trä och träprodukter mot blånadssvamp. Anmälningssplikten gäller inte om verksamheten är tillstånds- eller anmälningsspliktig enligt 1 eller 2 §.
				MASSA, PAPPER OCH PAPPERSVAROR
9 kap 2§	21.30-i	44	A	Anläggning för framställning av mer än 20 ton per dygn eller mer än 7 300 ton per kalenderår av papper, papp eller kartong.
9 kap 3 §	21.40	20	B	Anläggning för framställning i industriell skala av högst 20 ton per dygn eller högst 7 300 ton per kalenderår av papper, papp eller kartong.
				FOTOGRAFISK OCH GRAFISK PRODUKTION
10 kap 1 §	22.10	20	C	Rulloffsettryckeri där tryckning sker med heatsetfärg. Anmälningssplikten gäller inte om verksamheten är tillstånds- eller anmälningsspliktig enligt 19 kap. 2, 3 eller 4 §.
10 kap 2 §	22.20	8	C	Anläggning med tillverkning av metallklichéer.
10 kap 3 §	22.30	16	B	Anläggning med utsläpp av processavloppsvatten där mer än 50 000 kvadratmeter fotografiskt material i form av film eller papperskopior framkallas per kalenderår.
10 kap 4 §	22.40		C	Anläggning 1. utan utsläpp av processavloppsvatten där mer än 50 000 kvadratmeter fotografiskt material i form av film eller papperskopior framkallas per kalenderår, eller 2. med utsläpp av processavloppsvatten där mer än 5 000 kvadratmeter fotografiskt material i form av film eller papperskopior framkallas per kalenderår, om verksamheten inte är tillståndspliktig enligt 3 §.
	22.40-1	4		- Utan utsläpp av processavloppsvatten där mer än 50 000 kvadratmeter framkallas per kalenderår.
	22.40-2	9		- Med utsläpp av processavloppsvatten där mer än 15 000 kvadratmeter men högst 50 000 kvadratmeter framkallas per kalenderår.
	22.40-3	6		- Med utsläpp av processavloppsvatten där mer än 5 000 kvadratmeter men högst 15 000 kvadratmeter framkallas per kalenderår.
				KEMISKA PRODUKTER
				Organiska kemikalier
12 kap 1 §	24.01-i	96	A	Anläggning för att genom kemisk eller biologisk reaktion i industriell skala tillverka mer än 20 000 ton enkla kolväten per kalenderår.
12 kap 2 §	24.02-i	68	B	Anläggning för att genom kemisk eller biologisk reaktion i industriell skala tillverka högst 20 000 ton enkla kolväten per kalenderår.
12 kap 3 §	24.03-i	96	A	Anläggning för att genom kemisk eller biologisk reaktion i industriell skala tillverka mer än 20 000 ton syrenehållande organiska föreningar per kalenderår.
12 kap 4 §	24.04-i	68	B	Anläggning för att genom kemisk eller biologisk reaktion i industriell skala tillverka högst 20 000 ton syrenehållande organiska föreningar per kalenderår.
12 kap 5 §	24.05-i	96	A	Anläggning för att genom kemisk eller biologisk reaktion i industriell skala tillverka mer än 20 000 ton svavelinnehållande organiska föreningar per kalenderår.

Lagrum i MPF	VK/ KK	Antal tillsynsinstämningar	PN	Beskrivning
12 kap 6 §	24.06-i	68	B	Anläggning för att genom kemisk eller biologisk reaktion i industriell skala tillverka högst 20 000 ton svavelinnehållande organiska föreningar per kalenderår.
12 kap 7 §	24.07-i	96	A	Anläggning för att genom kemisk eller biologisk reaktion i industriell skala tillverka mer än 20 000 ton kväveinnehållande organiska föreningar per kalenderår.
12 kap 8 §	24.08-i	68	B	Anläggning för att genom kemisk eller biologisk reaktion i industriell skala tillverka högst 20 000 ton kväveinnehållande organiska föreningar per kalenderår.
12 kap 9 §	24.09-i	96	A	Anläggning för att genom kemisk eller biologisk reaktion i industriell skala tillverka mer än 20 000 ton fosforinnehållande organiska föreningar per kalenderår.
12 kap 10 §	24.10-i	68	B	Anläggning för att genom kemisk eller biologisk reaktion i industriell skala tillverka högst 20 000 ton fosforinnehållande organiska föreningar per kalenderår.
12 kap 11 §	24.11-i	96	A	Anläggning för att genom kemisk eller biologisk reaktion i industriell skala tillverka mer än 20 000 ton halogenerade kolväten per kalenderår.
12 kap 12 §	24.12-i	68	B	Anläggning för att genom kemisk eller biologisk reaktion i industriell skala tillverka högst 20 000 ton halogenerade kolväten per kalenderår.
12 kap 13 §	24.13-i	96	A	Anläggning för att genom kemisk eller biologisk reaktion i industriell skala tillverka mer än 20 000 ton metallorganiska föreningar per kalenderår.
12 kap 14 §	24.14-i	68	B	Anläggning för att genom kemisk eller biologisk reaktion i industriell skala tillverka högst 20 000 ton metallorganiska föreningar per kalenderår.
12 kap 15 §	24.15-i	96	A	Anläggning för att genom kemisk eller biologisk reaktion i industriell skala tillverka mer än 20 000 ton plaster per kalenderår.
12 kap 16 §	24.16-i	68	B	Anläggning för att genom kemisk eller biologisk reaktion i industriell skala tillverka högst 20 000 ton plaster per kalenderår.
12 kap 17 §	24.17-i	96	A	Anläggning för att genom kemisk eller biologisk reaktion i industriell skala tillverka mer än 20 000 ton syntetgummi per kalenderår.
12 kap 18 §	24.18-i	68	B	Anläggning för att genom kemisk eller biologisk reaktion i industriell skala tillverka högst 20 000 ton syntetgummi per kalenderår.
12 kap 19 §	24.19-i	96	A	Anläggning för att genom kemisk eller biologisk reaktion i industriell skala tillverka mer än 20 000 ton färgämnen eller pigment per kalenderår.
12 kap 20 §	24.20-i	68	B	Anläggning för att genom kemisk eller biologisk reaktion i industriell skala tillverka högst 20 000 ton färgämnen eller pigment per kalenderår.
12 kap 21 §	24.21-i	96	A	Anläggning för att genom kemisk eller biologisk reaktion i industriell skala tillverka mer än 20 000 ton ytaktiva ämnen eller tensider per kalenderår.
12 kap 22 §	24.22-i	68	B	Anläggning för att genom kemisk eller biologisk reaktion i industriell skala tillverka högst 20 000 ton ytaktiva ämnen eller tensider per kalenderår.
				Oorganiska kemikalier
12 kap 23 §	24.23-i	144	A	Anläggning för att genom kemisk eller biologisk reaktion i industriell skala tillverka mer än 20 000 ton gaser per kalenderår.
12 kap 24 §	24.24-i	68	B	Anläggning för att genom kemisk eller biologisk reaktion i industriell skala tillverka högst 20 000 ton gaser per kalenderår.
12 kap 25 §	24.25-i	96	A	Anläggning för att genom kemisk eller biologisk reaktion i industriell skala tillverka mer än 20 000 ton syror per kalenderår.
12 kap 26 §	24.26-i	68	B	Anläggning för att genom kemisk eller biologisk reaktion i industriell skala tillverka högst 20 000 ton syror per kalenderår.
12 kap 27 §	24.27-i	96	A	Anläggning för att genom kemisk eller biologisk reaktion i industriell skala tillverka mer än 20 000 ton baser per kalenderår.
12 kap 28 §	24.28-i	68	B	Anläggning för att genom kemisk eller biologisk reaktion i industriell skala tillverka högst 20 000 ton baser per kalenderår.

Lagrum i MPF	VK/ KK	Antal tillsynstimmor	PN	Beskrivning
12 kap 29 §	24.29-i	96	A	Anläggning för att genom kemisk eller biologisk reaktion i industriell skala tillverka mer än 20 000 ton salter per kalenderår.
12 kap 30 §	24.30-i	68	B	Anläggning för att genom kemisk eller biologisk reaktion i industriell skala tillverka högst 20 000 ton salter per kalenderår.
12 kap 31 §	24.31-i	96	A	Anläggning för att genom kemisk eller biologisk reaktion i industriell skala tillverka mer än 20 000 ton icke-metaller, metalloxider eller andra oorganiska föreningar per kalenderår.
12 kap 32 §	24.32-i	68	B	Anläggning för att genom kemisk eller biologisk reaktion i industriell skala tillverka högst 20 000 ton icke-metaller, metalloxider eller andra oorganiska föreningar per kalenderår.
				Gödselmedel
12 kap 33 §	24.33-i	144	A	Anläggning för att genom kemisk eller biologisk reaktion i industriell skala per kalenderår tillverka mer än 20 000 ton enkla eller sammansatta gödselmedel baserade på fosfor, kväve eller kalium.
12 kap 34 §	24.34-i	68	B	Anläggning för att genom kemisk eller biologisk reaktion i industriell skala per kalenderår tillverka högst 20 000 ton enkla eller sammansatta gödselmedel baserade på fosfor, kväve eller kalium.
				Växtskyddsmedel och biocider
12 kap 35 §	24.35-i	144	A	Anläggning för att genom kemisk eller biologisk reaktion i industriell skala tillverka mer än 1 000 ton växtskyddsmedel eller biocider per kalenderår.
12 kap 36 §	24.36-i	68	B	Anläggning för att genom kemisk eller biologisk reaktion i industriell skala tillverka högst 1 000 ton växtskyddsmedel eller biocider per kalenderår.
12 kap 37 §	24.37	96	B	Anläggning för tillverkning i industriell skala av biotekniska organismer för bekämpningsändamål.
				Läkemedel
12 kap 38 §	24.38-i	96	A	Anläggning för att genom kemisk eller biologisk reaktion i industriell skala tillverka mer än 1 000 ton läkemedel, även mellanprodukter, per kalenderår.
12 kap 39 §	24.39-i	68	B	Anläggning för att genom kemisk eller biologisk reaktion i industriell skala tillverka högst 1 000 ton läkemedel, även mellanprodukter, per kalenderår.
12 kap 40 §	24.40		C	Anläggning för att genom endast fysikaliska processer tillverka läkemedel (farmaceutisk tillverkning). Anmälningssplikten gäller inte apotek eller sjukhus eller om verksamheten är tillståndspliktig enligt 19 kap 3 §.
	24.40-1	28		- Mer än 100 ton kalenderår.
	24.40-2	16		- Mer än 10 ton men högst 100 ton per kalenderår.
	24.40-3	9		- Mer än 500 kg men högst 10 ton per kalenderår.
	24.40-4	4		- Högst 500 kg per kalenderår.
12 kap 41 §	24.41	16	C	Anläggning för behandling av mellanprodukter. Anmälningssplikten gäller inte om verksamheten är tillstånds- eller anmälningsspliktig enligt någon av 1-40 eller 42-47 §§.
				Sprängämnen
12 kap 42 §	24.42-i	96	A	Anläggning för att genom kemisk eller biologisk reaktion i industriell skala tillverka mer än 1 000 ton sprängämnen per kalenderår.
12 kap 43 §	24.43-i	68	B	Anläggning för att genom kemisk eller biologisk reaktion i industriell skala tillverka högst 1 000 ton sprängämnen per kalenderår.
				Annan kemisk tillverkning

Lagrum i MPF	VK/ KK	Antal tillsynstimmor	PN	Beskrivning
12 kap 44 §	24.44	16	C	Anläggning för att genom kemiska eller biologiska reaktioner yrkesmässigt tillverka organiska eller oorganiska ämnen, i försöks-, pilot- eller laboratorieskala eller annan icke industriell skala.
12 kap 45 §	24.45		B	Anläggning för att genom endast fysikaliska processer i industriell skala tillverka <ul style="list-style-type: none"> 1. gas- eller vätskeformiga kemiska produkter, 2. läkemedelssubstanser genom extraktion ur biologiskt material, 3. sprängämnen, 4. pyrotekniska artiklar, eller 5. ammunition. Tillståndsplikten gäller inte <ul style="list-style-type: none"> 1. tillverkning av mindre än 100 ton per kalenderår, om det i verksamheten inte används eller tillverkas någon kemisk produkt som <ul style="list-style-type: none"> a) enligt föreskrifter som har meddelats av Kemikalieinspektionen är klassificerad eller uppfyller kriterierna för att klassificeras med de riskfraser som ingår i faroklasserna "mycket giftig", "giftig", "frätande", "cancerframkallande", "mutagen", "reproduktionstoxisk" eller "miljöfarlig", eller b) enligt Europaparlamentets och rådets förordning (EG) nr 1272/2008 av den 16 december 2008 om klassificering, märkning och förpackning av ämnen och blandningar, ändring och upphävande av direktiven 67/548/EEG och 1999/45/EG samt ändring av förordning (EG) nr 1907/2006 uppfyller kriterierna för att klassificeras i faroklasserna "akut toxicitet kategori 1", "akut toxicitet kategori 2", "akut toxicitet kategori 3", "specifik organtoxicitet enstaka exponering kategori 1", "specifik organtoxicitet upprepade exponering kategori 1", "frätande på huden kategori 1A", "frätande på huden kategori 1B", "frätande på huden kategori 1C", "cancerogenitet kategori 1A", "cancerogenitet kategori 1B", "cancerogenitet kategori 2", "mutagenitet i könsceller kategori 1A", "mutagenitet i könsceller kategori 1B", "mutagenitet i könsceller kategori 2", "reproduktionstoxicitet kategori 1A", "reproduktionstoxicitet kategori 1B", "reproduktionstoxicitet kategori 2", "farligt för vattenmiljön kategori akut 1", "farligt för vattenmiljön kategori kronisk 1", "farligt för vattenmiljön kategori kronisk 2", "farligt för vattenmiljön kategori kronisk 3", "farligt för vattenmiljön kategori kronisk 4" eller "farligt för ozonskiktet", 2. tillverkning av färg eller lack, om tillverkningen uppgår till högst 1 000 ton per kalenderår, 3. tillverkning av rengöringsmedel eller kroppsvårds-, kosmetik- eller hygienprodukter, om tillverkningen uppgår till högst 2 000 ton per kalenderår, 4. tillverkning av gasformiga kemiska produkter genom destillation, eller 5. om verksamheten är tillståndspliktig enligt 19 kap. -Verksamheten avser gas- eller vätskeformiga kemiska produkter. -Verksamheten avser läkemedelssubstanser. -Verksamheten avser sprängämnen. -Verksamheten avser pyrotekniska artiklar.
	24.45-1	40		
	24.45-2	48		
	24.45-3	24		
	24.45-4	24		
	24.45-5	9		

Lagrum i MPF	VK/ KK	Antal tillsyns- mmar	PN	Beskrivning
				-Verksamheten avser ammunition.

Lagrum i MPF	VK/ KK	Antal tillsynsinstämningar	PN	Beskrivning
12 kap 46 §	24.46		C	Anläggning för att genom endast fysikaliska processer i industriell skala tillverka 1. naturläkemedel genom extraktion ur biologiskt material, 2. mer än 10 ton färg eller lack per kalenderår, om verksamheten inte är tillståndspliktig enligt 45 §, 3. mer än 10 ton rengöringsmedel eller kroppsvårds-, kosmetik- eller hygienprodukter per kalenderår, om verksamheten inte är tillståndspliktig enligt 45 §, 4. mer än 5 000 ton gasformiga kemiska produkter per kalenderår, om tillverkningen sker genom destillation, eller 5. andra kemiska produkter, om verksamheten inte är tillståndspliktig enligt 45 §. Anmälningssplikten gäller inte om verksamheten är tillståndspliktig enligt 19 kap. 3 §.
	24.46-1	20		
	24.46-2	16		- Mer än 10 ton färg eller lack per kalenderår, eller mer än 5 000 ton gasformiga kemiska produkter per kalenderår genom destillation, eller tillverkning av andra kemiska produkter.
	24.46-3	9		- Naturläkemedel genom extraktion ur biologiskt material.
	24.46-4	8		- Mer än 1 000 ton men högst 2 000 ton rengöringsmedel eller kroppsvårds-, kosmetik- eller hygienprodukter per kalenderår. - Mer än 10 ton men högst 1 000 ton rengöringsmedel eller kroppsvårds-, kosmetik- eller hygienprodukter per kalenderår.
-	24.4601	6	U	Anläggning för att genom endast fysikaliska processer i industriell skala tillverka högst 10 ton färg eller lack per kalenderår.
12 kap 47 §	24.47	16	C	Anläggning för att genom endast fysikaliska processer, i försöks-, pilot- eller laboratorieskala eller annan icke industriell skala, yrkesmässigt tillverka 1. sprängämnen, 2. pyrotekniska artiklar, 3. ammunition, 4. mer än 10 ton färg eller lack per kalenderår, 5. mer än 10 ton rengöringsmedel eller kroppsvårds-, kosmetik- eller hygienprodukter per kalenderår, eller 6. andra kemiska produkter.
GUMMI OCH PLASTVAROR				
13 kap 1 §	25.10		B	Anläggning för att genom vulkning tillverka gummivaror, om produktionen baseras på mer än 2 000 ton ovulkad gummiblandning per kalenderår. Tillståndssplikten gäller inte om verksamheten är tillståndspliktig enligt 19 kap. 3 §.
	25.10-1	48		- Mer än 10 000 ton ovulkad gummiblandning per kalenderår.
	25.10-2	32		- Mer än 2 000 ton men högst 10 000 ton ovulkad gummiblandning per kalenderår.

Lagrum i MPF	VK/ KK	Antal tillsynstimmor	PN	Beskrivning
13 kap 2 §	25.11		C	Anläggning för att genom vulkning tillverka gummivaror, om produktionen baseras på mer än 1 ton ovulkad gummiblandning per kalenderår. Anmälningsplikten gäller inte om verksamheten är tillstånds- eller anmälningspliktig enligt 1 § eller 19 kap. 3 eller 4 §.
	25.11-1	24		- Mer än 500 ton men högst 2 000 ton ovulkad gummiblandning per kalenderår.
	25.11-2	16		- Mer än 100 ton men högst 500 ton ovulkad gummiblandning per kalenderår.
	25.11-3	9		- Mer än 50 ton men högst 100 ton ovulkad gummiblandning per kalenderår.
	25.11-4	6		- Mer än 1 ton men högst 50 ton ovulkad gummiblandning per kalenderår.
13 kap 3 §	25.20		B	Anläggning för att genom ytterligare polymerisation tillverka produkter av 1. polyuretan utan användning av toluendiisocyanat, om produktionen baseras på mer än 200 ton plastråvara per kalenderår, 2. polyuretan med användning av toluendiisocyanat, om produktionen baseras på mer än 20 ton plastråvara per kalenderår, eller 3. annan plast, om produktionen baseras på mer än 20 ton plastråvara per kalenderår.
	25.20-1	20		- Polyuretan utan användning av toluendiisocyanat, om produktionen baseras på mer än 200 ton plastråvara per kalenderår.
	25.20-2	24		- Polyuretan med användning av toluendiisocyanat, om produktionen baseras på mer än 500 ton plastråvara per kalenderår, eller annan plast om produktionen baseras på mer än 500 ton plastråvara per kalenderår.
	25.20-3	16		- Polyuretan med användning av toluendiisocyanat, om produktionen baseras på mer än 20 ton men högst 500 ton plastråvara per kalenderår, eller annan plast om produktionen baseras på mer än 20 ton men högst 500 ton plastråvara per kalenderår.
13 kap 4 §	25.30		C	Anläggning för att genom ytterligare polymerisation tillverka produkter av plast, om 1. produktionen baseras på mer än 1 ton plastråvara per kalenderår, och 2. verksamheten inte är tillståndspliktig enligt 3 §.
	25.30-1	9		- Mer än 10 ton men högst 20 ton plastråvara per kalenderår
	25.30-2	7		- Mer än 1 ton men högst 10 ton plastråvara per kalenderår
13 kap 5 §	25.40	16	B	Anläggning för flamlaminering med plast.

Lagrum i MPF	VK/ KK	Antal tillsynsinstämningar	PN	Beskrivning
13 kap 6 §	25.50		C	Anläggning där produktionen baseras på mer än 1 ton plastråvara per kalenderår och inte omfattar ytterligare polymerisation, för 1. tillverkning av produkter av plast förutom endast mekanisk montering eller mekanisk bearbetning, eller 2. beläggning eller kalandrering med plast. Anmälningssplikten gäller inte om verksamheten är tillståndspliktig eller anmälningsspliktig enligt 19 kap. 3 eller 4 §.
	<i>25.50-1</i>	12		- Mer än 200 ton plastråvara per kalenderår.
	<i>25.50-2</i>	6		- Mer än 20 ton men högst 200 ton plastråvara per kalenderår.
	<i>25.50-3</i>	4		- Mer än 1 ton men högst 20 ton plastråvara per kalenderår.
	<i>25.50-4</i>	20		- Mer än 20 ton plastråvara per kalenderår för beläggning eller kalandrering med plast.
	<i>25.50-5</i>	8		- Mer än 10 ton men högst 20 ton plastråvara per kalenderår för beläggning eller kalandrering med plast.
	<i>25.50-6</i>	6		- Mer än 5 ton men högst 10 ton plastråvara per kalenderår för beläggning eller kalandrering med plast.
	<i>25.50-7</i>	4		- Mer än 3 ton men högst 5 ton plastråvara per kalenderår för beläggning eller kalandrering med plast. - Mer än 1 ton men högst 3 ton plastråvara per kalenderår för beläggning eller kalandrering med plast.
	<i>25.50-8</i>	4		
				MINERALISKA PRODUKTER
				Glas, glasvaror och keramiska produkter
14 kap 1 §	26.05-i	40	B	Anläggning för tillverkning av glas inklusive glasfiber med smältning av mer än 20 ton per dygn eller mer än 5 000 ton per kalenderår.
14 kap 2 §	26.10-i	40	B	Anläggning för smältning av mineraler, inklusive tillverkning av mineralull, med smältning av mer än 20 ton per dygn eller mer än 5 000 ton per kalenderår.

Lagrum i MPF	VK/ KK	Antal tillsynstimmor	PN	Beskrivning
14 kap 3 §	26.20		B	Anläggning för tillverkning av glas eller glasvaror som omfattar blandning av glasråvaror (mäng), smältning eller syrabehandling av glas, om verksamheten innebär att
	<i>26.20-1</i>	28		1. mer än 5 ton glasråvaror med tillsats av bly- eller arsenikföreningar förbrukas per kalenderår, eller
	<i>26.20-2</i>	16		2. mer än 500 ton andra glasråvaror förbrukas per kalenderår. Tillståndsplikten gäller inte om verksamheten är tillståndspliktig enligt 1 eller 2 §.
	<i>26.20-3</i>	28		- Mer än 1 000 ton glasråvaror med tillsats av bly- eller arsenikföreningar förbrukas per kalenderår.
	<i>26.20-4</i>	16		- Mer än 5 ton men högst 1 000 ton glasråvaror med tillsats av bly- eller arsenikföreningar förbrukas per kalenderår.
				- Mer än 2 000 ton andra glasråvaror (än sådana med tillsats av bly- eller arsenikföreningar) förbrukas per kalenderår.
				- Mer än 500 ton men högst 2 000 ton andra glasråvaror (än sådana med tillsats av bly- eller arsenikföreningar) förbrukas per kalenderår.

Lagrum i MPF	VK/ KK	Antal tillsynstimmor	PN	Beskrivning
14 kap 4 §	26.30	8	C	Anläggning för tillverkning av glas eller glasvaror som omfattar blandning av glasråvaror (mäng), smältning eller syrabehandling av glas, om verksamheten innebär att 1. mer än 500 kilogram glasråvaror med tillsats av bly- eller arsenikföreningar förbrukas per kalenderår, eller 2. mer än 5 ton andra glasråvaror förbrukas per kalenderår. Anmälningssplikten gäller inte om verksamheten är tillståndspliktig enligt 1, 2 eller 3 §.
14 kap 5 §	26.40	16	C	Anläggning för tillverkning av glasfiber. Anmälningssplikten gäller inte om verksamheten är tillståndspliktig enligt 1 §.
14 kap 6 §	26.50-i	28	B	Anläggning för att tillverka keramiska produkter genom bränning, särskilt takpannor, tegel, eldfast sten, kakel, stengods eller porslin, med en 1. produktion av mer än 75 ton per dygn eller mer än 18 750 ton per kalenderår, eller 2. ugnskapacitet på mer än fyra kubikmeter och med en sättningsdensitet på mer än 300 kilogram per kubikmeter.
14 kap 7 §	26.51	28	B	Anläggning för att genom bränning tillverka mer än 50 ton keramiska produkter per kalenderår, om glasyr med tillsats av tungmetaller används.
14 kap 8 §	26.60	20	C	Anläggning för tillverkning av mer än 100 ton keramiska produkter per kalenderår Anmälningssplikten gäller inte om verksamheten är tillståndspliktig enligt 6 eller 7 §.
				Cement, betong, kalk, krita och gips
14 kap 12 §	26.100	16	C	Anläggning för tillverkning av mer än 5 ton kalk, krita eller kalkprodukter per kalenderår Anmälningssplikten gäller inte om verksamheten är tillståndspliktig enligt 9, 10 eller 11 §.
14 kap 13 §	26.110	9	C	Anläggning för tillverkning av mer än 500 ton 1. betong eller lättbetong per kalenderår, eller 2. varor av betong, lättbetong eller cement per kalenderår.
14 kap 14 §	26.120	20	C	Anläggning för tillverkning av mer än 500 ton varor av gips per kalenderår.
				Andra mineraliska produkter
14 kap 17 §	26.150		C	Asfaltverk eller oljegrusverk 1. som ställs upp inom område med detaljplan eller områdesbestämmelser, eller 2. som ställs upp utanför område med detaljplan eller områdesbestämmelser i mer än 90 kalenderdagar under en tolv månadersperiod.
	26.150-1	16		- Inom område med detaljplan eller områdesbestämmelser.
	26.150-2	12		- Utanför område med detaljplan eller områdesbestämmelser i mer än 90 kalenderdagar under en tolv månadersperiod.
14 kap 18 §	26.160	8	C	Anläggning för tillverkning av varor av asfalt
14 kap 19 §	26.170-i	24	B	Anläggning för tillverkning i ugn av mer än 50 ton per dygn eller mer än 12 500 ton magnesiumoxid per kalenderår.
14 kap 20 §	26.180	12	C	Anläggning för tillverkning av konstgjorda mineralfiber. Anmälningssplikten gäller inte om verksamheten är tillstånds- eller anmälningsspliktig enligt någon annan bestämmelse i denna förordning

Lagrum i MPF	VK/ KK	Antal tillsynstimmor	PN	Beskrivning
				STÅL OCH METALL
15 kap 8 §	27.40-i		B	Anläggning för att gjuta järn eller stål, om produktionen är mer än 20 ton per dygn eller mer än 5 000 ton per kalenderår.
	27.40-i1	42		- Mer än 10 000 ton järn eller stål per kalenderår där form- eller gjutsand används.
	27.40-i2	28		- Mer än 5 000 ton men högst 10 000 ton järn eller stål per kalenderår där form- eller gjutsand används.
	27.40-i3	20		- Mer än 10 000 ton järn eller stål per kalenderår där inte form- eller gjutsand används.
	27.40-i4	12		- Mer än 5 000 ton men högst 10 000 ton järn eller stål per kalenderår där inte form- eller gjutsand används.
15 kap 9 §	27.50		B	Anläggning för att gjuta järn, stål, aluminium, zink eller magnesium, om produktionen är mer än 500 ton per kalenderår. Tillståndsplikten gäller inte om verksamheten är tillståndspliktig enligt 8 eller 14 §.
	27.50-1	20		- 1. mer än 1000 ton men högst 5 000 ton järn eller stål per kalenderår, eller 2. mer än 1000 ton men högst 5 000 ton aluminium, zink eller magnesium per kalenderår.
	27.50-2	16		- 1. mer än 500 ton men högst 1 000 ton järn eller stål per kalenderår, eller 2. mer än 500 ton men högst 1 000 ton aluminium, zink eller magnesium per kalenderår.
	27.50-3	12		- 1. mer än 1000 ton men högst 5 000 ton järn eller stål per kalenderår, eller 2. mer än 1 000 ton men högst 5 000 ton aluminium, zink eller magnesium per kalenderår.
	27.50-4	12		- 1. mer än 500 ton men högst 1 000 ton järn eller stål per kalenderår, eller 2. mer än 500 ton men högst 1 000 ton aluminium, zink eller magnesium per kalenderår.
15 kap 10 §	27.60	4	C	Anläggning för att gjuta järn, stål, aluminium, zink eller magnesium, om produktionen är mer än 10 ton per kalenderår. Anmälningssplikten gäller inte om verksamheten är tillståndspliktig enligt 8, 9 eller 14 §.
15 kap 17 §	27.130		B	Anläggning för att gjuta andra metaller än järn, stål, zink, aluminium och magnesium, om produktionen är mer än 50 ton per kalenderår. Tillståndsplikten gäller inte om verksamheten är tillståndspliktig enligt 13 eller 14 §.
	27.130-1	72		- Mer än 20 000 ton per kalenderår.
	27.130-2	40		- Mer än 10 000 ton men högst 20 000 ton per kalenderår.
	27.130-3	28		- Mer än 3 000 ton men högst 10 000 ton per kalenderår.
	27.130-4	20		- Mer än 1 000 ton men högst 3 000 ton per kalenderår.
	27.130-5	16		- Mer än 1 000 ton men högst 3 000 ton per kalenderår.
	27.130-6	12		- Mer än 200 ton men högst 1 000 ton per kalenderår.

Lagrum i MPF	VK/ KK	Antal tillsynstimmor	PN	Beskrivning
				- Mer än 50 ton men högst 200 ton per kalenderår.
15 kap 18 §	27.140	6	C	Anläggning för att gjuta andra metaller än järn, stål, zink, aluminium och magnesium, om produktionen är mer än 1 ton per kalenderår. Anmälningssplikten gäller inte om verksamheten är tillståndspliktig enligt 13, 14 eller 17 §.
				METALL- OCH PLASTYTBEHANDLING, AVFETTNING OCH FÄRGBORTTAGNING
16 kap 1 §	28.10-i		B	Anläggning för kemisk eller elektrolytisk ytbehandling av metall eller plast, om behandlingsbadet har en sammanlagd volym av mer än 30 kubikmeter.
	28.10-i1	48		- Verksamheten ger upphov till mer än 10 000 kubikmeter avloppsvatten per kalenderår.
	28.10-i2	36		- Verksamheten ger upphov till mer än 1 000 kubikmeter men högst 10 000 kubikmeter avloppsvatten per kalenderår.
	28.10-i3	20		- Verksamheten ger upphov till mer än 100 kubikmeter men högst 1 000 kubikmeter avloppsvatten per kalenderår.
	28.10-i4	12		- Verksamheten ger upphov till högst 100 kubikmeter avloppsvatten per kalenderår.
16 kap 2 §	28.20		B	Anläggning för kemisk eller elektrolytisk ytbehandling av metall eller plast, om 1. behandlingsbadet har en sammanlagd volym av mer än 1 kubikmeter men högst 30 kubikmeter, och 2. verksamheten ger upphov till mer än 10 kubikmeter avloppsvatten per kalenderår. Tillståndsplikten gäller inte betning med betpasta
	28.20-1	36		- Verksamheten ger upphov till mer än 10 000 kubikmeter avloppsvatten per kalenderår.
	28.20-2	20		- Verksamheten ger upphov till mer än 1 000 kubikmeter men högst 10 000 kubikmeter avloppsvatten per kalenderår.
	28.20-3	12		- Verksamheten ger upphov till mer än 100 kubikmeter men högst 1 000 kubikmeter avloppsvatten per kalenderår.
	28.20-4	12		- Verksamheten ger upphov till mer än 10 kubikmeter men högst 100 kubikmeter avloppsvatten per kalenderår.
16 kap 3 §	28.25		C	Anläggning för kemisk eller elektrolytisk ytbehandling av metall eller plast. Anmälningssplikten gäller inte betning med betpasta eller om verksamheten är tillståndspliktig enligt 1 eller 2 §.
	28.25-1	6		-om verksamheten ger upphov till mer än 1 kubikmeter avloppsvatten per kalenderår.
	28.25-2	2		-om verksamheten ger upphov till högst 1 kubikmeter avloppsvatten per kalenderår.

Lagrum i MPF	VK/ KK	Antal tillsynstimmor	PN	Beskrivning
16 kap 4 §	28.30		B	Anläggning för 1. beläggning med metall på annat sätt än genom kemisk eller elektrolytisk ytbehandling, om verksamheten ger upphov till mer än 10 kubikmeter avloppsvatten per kalenderår, eller 2. våttrumling av annan metall än aluminium eller stål, om verksamheten ger upphov till mer än 10 kubikmeter avloppsvatten per kalenderår. Tillståndsplikten gäller inte beläggning med metall som sker med vakuummetod.
	<i>28.30-1</i>	32		
	<i>28.30-2</i>	20		- Mer än 10 000 kubikmeter avloppsvatten per kalenderår.
	<i>28.30-3</i>	16		- Mer än 1 000 kubikmeter men högst 10 000 kubikmeter avloppsvatten per kalenderår.
	<i>28.30-4</i>	12		- Mer än 100 kubikmeter men högst 1 000 kubikmeter avloppsvatten per kalenderår. - Mer än 10 kubikmeter men högst 100 kubikmeter avloppsvatten per kalenderår.
16 kap 5 §	28.40	6	C	Anläggning för annan beläggning med metall än genom kemisk eller elektrolytisk ytbehandling, om verksamheten ger upphov till mer än 1 kubikmeter avloppsvatten per kalenderår. Anmälningssplikten gäller inte beläggning med metall som sker med vakuummetod eller om verksamheten är tillståndspliktig enligt 4 §.
16 kap 6 §	28.50		B	Anläggning för termisk ytbehandling i form av varmdoppning eller termisk sprutning med en metallförbrukning av mer än 2 ton per kalenderår. Tillståndsplikten gäller inte om verksamheten är tillståndspliktig enligt 15 kap. 3 §.
	<i>28.50-1</i>	32		- Metallförbrukning av mer än 10 000 ton per kalenderår utan uppsamling och filter.
	<i>28.50-2</i>	20		- Metallförbrukning av mer än 1 000 ton men högst 10 000 ton per kalenderår utan uppsamling och filter.
	<i>28.50-3</i>	12		- Metallförbrukning av mer än 100 ton men högst 1 000 ton per kalenderår utan uppsamling och filter.
	<i>28.50-4</i>	8		- Metallförbrukning av mer än 2 ton men högst 100 ton per kalenderår utan uppsamling och filter.
	<i>28.50-5</i>	20		- Metallförbrukning av mer än 10 000 ton per kalenderår med uppsamling och filter.
	<i>28.50-6</i>	12		- Metallförbrukning av mer än 1 000 ton men högst 10 000 ton per kalenderår med uppsamling och filter.
	<i>28.50-7</i>	8		- Metallförbrukning av mer än 100 ton men högst 1 000 ton per kalenderår med uppsamling och filter.
	<i>28.50-8</i>	6		- Metallförbrukning av mer än 2 ton men högst 100 ton per kalenderår med uppsamling och filter.
16 kap 7 §	28.71	T	C	Blästra mer än 500 kvadratmeter yta. Anmälningssplikten gäller inte om verksamheten är anmälningsspliktig enligt 10 §.

Lagrum i MPF	VK/ KK	Antal tillsynsinstämningar	PN	Beskrivning
16 kap 8 §	28.80	20	B	Anläggning för att med kemiska eller termiska metoder yrkesmässigt ta bort lack eller färg från mer än 50 ton metallgods per kalenderår. Tillståndsplikten gäller inte om verksamheten är tillståndspliktig enligt 19 kap. 2 eller 3 §.
16 kap 9 §	28.90	10	C	Anläggning för att med kemiska eller termiska metoder yrkesmässigt ta bort lack eller färg. Anmälningssplikten gäller inte om verksamheten är tillståndspliktig enligt 8 § eller 19 kap. 2 eller 3 §.
16 kap 10 §	28.95		C	Anläggning för 1. vattenbaserad avfettning som ger upphov till mer än 10 kubikmeter avloppsvatten per kalenderår, om verksamheten inte är en fordonstvätt eller tillståndspliktig enligt 19 kap. 2, 3, 4 eller 6 §, 2. betning med mer än 50 kilogram betpasta per kalenderår, om verksamheten ger upphov till avloppsvatten, 3. blästring av mer än 500 kvadratmeter yta per kalenderår, 4. våttrumling av mer än 1 ton metaller per kalenderår eller härdning av mer än 1 ton gods per kalenderår, 5. termisk ytbehandling med en metallförbrukning av mer än 50 kilogram men högst 2 ton per kalenderår, eller 6. metallbeläggning med vakuummetsod med en metallförbrukning av mer än 500 kilogram per kalenderår. - Anläggning för produktion som omfattas av mer än två punkter ovan. - Anläggning för produktion som omfattas av högst två punkter ovan.
	28.95-1	9		
	28.95-2	6		
				ELEKTRISKA ARTIKLAR
17 kap 3 §	31.30	8	C	Anläggning för att tillverka eller reparera ljuskällor som innehåller kvicksilver.
17 kap 6 §	31.60	12	C	Anläggning för att tillverka elektrisk tråd eller elektrisk kabel.
				METALLBEARBETNING
				Motorer, turbiner och reaktorer
18 kap 1 §	34.10	12	C	Anläggning för tillverkning av fler än 100 fordonsmotorer per kalenderår.
18 kap 2 §	34.20	6	C	Provbänk för motorer, turbiner eller reaktorer.
				Motorfordon
18 kap 4 §	34.40	20	C	Anläggning för tillverkning och sammansättning per kalenderår av 1. fler än 100 motorfordon med en totalvikt per fordon som uppgår till högst 3,5 ton, eller 2. fler än 10 motorfordon med en totalvikt per fordon som uppgår till mer än 3,5 ton. Anmälningssplikten gäller inte om verksamheten är tillståndspliktig enligt 3 §.
				Järnvägsutrustning och flygplan
18 kap 5 §	34.50	20	C	Anläggning för 1. tillverkning av järnvägsutrustning, 2. tillverkning av flygplan, eller 3. reparation av flygplan.
				Maskinell metallbearbetning

Lagrum i MPF	VK/ KK	Antal tillsynsinstämningar	PN	Beskrivning
18 kap 6 §	34.60	72	A	Anläggning där det förekommer maskinell metallbearbetning med en tillverkningsyta (utom yta för endast montering) större än 100 000 kvadratmeter.
18 kap 7 §	34.70		B	Anläggning där det förekommer maskinell metallbearbetning och där total tankvolym för skärvätskor, processoljor och hydrauloljor i metallbearbetningsmaskinerna är större än 20 kubikmeter, om verksamheten inte är tillståndspliktig enligt 3 eller 6 §. Med total tankvolym avses såväl volymen i ett fast centralt system för vätskor som volymen i lösa behållare som är kopplade antingen till metallbearbetningsmaskin eller till öppnade behållare som används för påfyllning av metallbearbetningsmaskin.
	34.70-1	60		- Total tankvolym för skärvätskor, processoljor och hydrauloljor i metallbearbetningsmaskinerna är större än 75 kubikmeter.
	34.70-2	52		- Total tankvolym för skärvätskor, processoljor och hydrauloljor i metallbearbetningsmaskinerna är större än 20 kubikmeter men högst 75 kubikmeter.
18 kap 8 §	34.80		C	Anläggning där det förekommer maskinell metallbearbetning och där total tankvolym för skärvätskor, processoljor och hydrauloljor i metallbearbetningsmaskinerna är större än 1 kubikmeter, om verksamheten inte är tillstånds- eller anmälningspliktig enligt 1, 2, 3, 4, 5, 6, 7, 9 eller 10§. Med total tankvolym avses det samma som i 7 § andra stycket.
	34.80-1	20		- Total tankvolym för skärvätskor, processoljor och hydrauloljor i metallbearbetningsmaskinerna är större än 10 kubikmeter men högst 20 kubikmeter.
	34.80-2	10		- Total tankvolym för skärvätskor, processoljor och hydrauloljor i metallbearbetningsmaskinerna är större än 5 kubikmeter men högst 10 kubikmeter.
	34.80-3	T		- Total tankvolym för skärvätskor, processoljor och hydrauloljor i metallbearbetningsmaskinerna är större än 1 kubikmeter men högst 5 kubikmeter.
				Skeppsvarv
18 kap 10 §	35.20	6	C	Skeppsvarv.
				FÖRBRUKNING AV ORGANISKA LÖSNINGSMEDEL
19 kap 1 §				Med förbrukning avses i detta kapitel lösningsmedelstillförseln minskad med den mängd som i tekniskt eller kommersiellt syfte återvinns för återanvändning där även återanvändning av lösningsmedel som bränsle ingår men inte lösningsmedel som slutligt bortskaffas som avfall.
19 kap 2 §	39.10-i	60	B	Anläggning för att appretera, trycka, bstryka, avfetta, vattenskyddsimpregnera, limma, måla, rengöra, impregnera eller på annat sätt ytbehandla material, föremål eller produkter, om förbrukningen av organiska lösningsmedel är mer än 150 kilogram per timme eller mer än 200 ton per kalenderår.

Lagrum i MPF	VK/ KK	Antal tillsynstimmor	PN	Beskrivning
19 kap 3 §	39.15		B	Anläggning där det per kalenderår förbrukas 1. mer än 5 ton halogenerade organiska lösningsmedel, 2. mer än totalt 25 ton organiska lösningsmedel, 3. mer än 50 ton organiska lösningsmedel i tillverkning av farmaceutiska produkter, eller 4. mer än 100 ton organiska lösningsmedel i tillverkning av lack, tryckfärg, lim eller andra beläggingspreparat. Vid tillämpningen av första stycket ska inte sådana organiska lösningsmedel medräknas som omfattas av förordningen (2007:846) om fluorerade växthusgaser och ozonnedbrytande ämnen eller av föreskrifter som har meddelats med stöd av den förordningen. Tillståndsplikten gäller inte om verksamheten är tillståndspliktig enligt 2 §. Tillståndsplikten enligt första stycket 2 gäller inte sjukhus.
	39.15-1	52		- 2. mer än totalt 200 ton organiska lösningsmedel
	39.15-2	44		- 1. mer än 5 ton halogenerade organiska lösningsmedel, - 2. mer än totalt 50 ton men högst 200 ton organiska lösningsmedel
	39.15-3	40		- 2. mer än totalt 25 ton men högst 50 ton organiska lösningsmedel,
	39.15-4	52		- 3. mer än 200 ton organiska lösningsmedel i tillverkning av farmaceutiska produkter
	39.15-5	44		- 3. mer än 50 ton men högst 200 ton organiska lösningsmedel i tillverkning av farmaceutiska produkter
	39.15-6	52		- 4. mer än 200 ton organiska lösningsmedel i tillverkning av lack, tryckfärg, lim eller andra beläggingspreparat.
	39.15-7	44		- 4. mer än 100 ton men högst 200 ton organiska lösningsmedel i tillverkning av lack, tryckfärg, lim eller andra beläggingspreparat.

Lagrum i MPF	VK/ KK	Antal tillsynsinstämningar	PN	Beskrivning
19 kap 4 §	39.30	9	C	Anläggning där organiska lösningsmedel förbrukas per kalenderår med 1. mer än 1 ton i yt rengöring, om lösningsmedlet innehåller någon kemisk produkt, som a) enligt föreskrifter som har meddelats av Kemikalieinspektionen har klassificerats med riskfraserna "misstänks kunna ge cancer" (R40), "kan ge cancer" (R45), "kan ge ärftliga genetiska skador" (R46), "kan ge cancer vid inandning" (R49), "kan ge nedsatt fortplantningsförmåga" (R60) eller "kan ge fosterskador" (R61), eller b) enligt Europaparlamentets och rådets förordning (EG) nr 1272/2008 av den 16 december 2008 om klassificering, märkning och förpackning av ämnen och blandningar, ändring och upphävande av direktiven 67/548/EEG och 1999/45/EG samt ändring av förordning (EG) nr 1907/2006 uppfyller kriterierna för att klassificeras i faroklasserna "cancerogenitet kategori 1A", "cancerogenitet kategori 1B", "cancerogenitet kategori 2", "mutagenitet i könsceller kategori 1A", "mutagenitet i könsceller kategori 1B", "reproduktionstoxicitet kategori 1A", eller "reproduktionstoxicitet kategori 1B", 2. mer än 2 ton i annan yt rengöring, 3. mer än 500 kilogram i fordonslackering, eller 4. mer än 1 kilogram i kemtvätt. Anmälningssplikten gäller inte om verksamheten är tillståndspliktig enligt 2 eller 3 §.
19 kap 5 §	39.35	8	C	Anläggning där organiska lösningsmedel förbrukas per kalenderår med mer än 500 kilogram i lackering av vägfordon till följd av reparation, underhåll eller dekoration som sker utanför tillverkningsanläggningar. Anmälningssplikten gäller inte om verksamheten är tillståndspliktig enligt 2 eller 3 §.
19 kap 6 §	39.50		C	Anläggning där det per kalenderår förbrukas 1. mer än 1 ton halogenerade organiska lösningsmedel, eller 2. mer än totalt 5 ton organiska lösningsmedel. Anmälningssplikten gäller inte om verksamheten är tillstånds- eller anmälningsspliktig enligt 2, 3 eller 4 §.
	39.50-1	16		- 1. Mer än 1 ton halogenerade organiska lösningsmedel förbrukas per kalenderår.
	39.50-2	16		- 2. Mer än totalt 10 ton men högst totalt 25 ton organiska lösningsmedel förbrukas per kalenderår.
	39.50-3	10		- 2. Mer än totalt 5 ton men högst totalt 10 ton organiska lösningsmedel förbrukas per kalenderår.
-	39.5001	7	U	Anläggning där det per kalenderår förbrukas mer än 2,5 ton men högst 5 ton organiska lösningsmedel.
-	39.5002	5	U	Anläggning där det per kalenderår förbrukas mer än 500 kg men högst 2,5 ton organiska lösningsmedel.

Lagrum i MPF	VK/ KK	Antal tillsynstimmor	PN	Beskrivning
				HANTERING AV BRÄNSLEN OCH ANDRA KEMISKA PRODUKTER
20 kap 1 §	39.60	30	B	<p>Anläggning för lagring eller annan hantering av</p> <p>1. gasformiga eller flytande petrokemiska produkter, oljor, petroleumprodukter eller brännbara gaser, om anläggningen har kapacitet för lagring av mer än 50 000 ton vid ett och samma tillfälle eller hantering av mer än 500 000 ton per kalenderår,</p> <p>2. andra kemiska produkter, om lagringen eller hanteringen omfattar mer än 5 000 ton vid ett och samma tillfälle eller mer än 50 000 ton per kalenderår och produkterna</p> <p>a) enligt föreskrifter som har meddelats av Kemikalieinspektionen har klassificerats med de riskfraser som ingår i faroklasserna "mycket giftig", "giftig", "frätande", "cancerframkallande", "mutagen", "reproduktionstoxisk" eller "miljöfarlig", eller</p> <p>b) enligt Europaparlamentets och rådets förordning (EG) nr 1272/2008 av den 16 december 2008 om klassificering, märkning och förpackning av ämnen och blandningar, ändring och upphävande av direktiven 67/548/EEG och 1999/45/EG samt ändring av förordning (EG) nr 1907/2006 uppfyller kriterierna för att klassificeras i faroklasserna "akut toxicitet kategori 1", "akut toxicitet kategori 2", "akut toxicitet kategori 3", "specifik organtoxicitet enstaka exponering kategori 1", "specifik organtoxicitet upprepade exponering kategori 1", "frätande för huden kategori 1A", "frätande för huden kategori 1B", "frätande för huden kategori 1C", "cancerogenitet kategori 1A", "cancerogenitet kategori 1B", "cancerogenitet kategori 2", "mutagenitet i könsceller kategori 1A", "mutagenitet i könsceller kategori 1B", "mutagenitet i könsceller kategori 2", "reproduktionstoxicitet kategori 1A", "reproduktionstoxicitet kategori 1B", "reproduktionstoxicitet kategori 2", "farligt för vattenmiljön kategori akut 1", "farligt för vattenmiljön kategori kronisk 1", "farligt för vattenmiljön kategori kronisk 2", "farligt för vattenmiljön kategori kronisk 3", "farligt för vattenmiljön kategori kronisk 4" eller "farligt för ozonskiktet, eller</p> <p>3. andra kemiska produkter än som avses i 1 och 2, om det i anläggningen lagras mer än 200 000 ton vid ett och samma tillfälle.</p>

Lagrum i MPF	VK/ KK	Antal tillsynsinställningar	PN	Beskrivning
20 kap 2 §	39.70	16	C	Anläggning för lagring av 1. gasformiga eller flytande petrokemiska produkter, oljor, petroleumprodukter eller brännbara gaser, om det i anläggningen lagras mer än 5 000 ton vid ett och samma tillfälle, 2. andra kemiska produkter än som avses i 1, om anläggningen avser verksamhet för energiproduktion eller kemisk industri och har kapacitet för lagring av mer än 1 ton vid ett och samma tillfälle och a) någon produkt enligt föreskrifter som har meddelats av Kemikalieinspektionen har klassificerats med de riskfraser som ingår i faroklasserna "mycket giftig", "giftig", "frätande", "cancerframkallande", "mutagen", "reproduktionstoxisk" eller "miljöfarlig", eller b) någon produkt enligt förordning (EG) nr 272/2008 uppfyller kriterierna för att klassificeras i faroklasserna "akut toxicitet kategori 1", "akut toxicitet kategori 2", "akut toxicitet kategori 3", "specifik organtoxicitet enstaka exponering kategori 1", "specifik organtoxicitet upprepad exponering kategori 1", "frätande för huden kategori 1A", "frätande för huden kategori 1B", "frätande för huden kategori 1C", "cancerogenitet kategori 1A", "cancerogenitet kategori 1B", "cancerogenitet kategori 2", "mutagenitet i könsceller kategori 1A", "mutagenitet i könsceller kategori 1B", "mutagenitet i könsceller kategori 2", "reproduktionstoxicitet kategori 1A", "reproduktionstoxicitet kategori 1B", "reproduktionstoxicitet kategori 2", "farligt för vattenmiljön kategori akut 1", "farligt för vattenmiljön kategori kronisk 1", "farligt för vattenmiljön kategori kronisk 2", "farligt för vattenmiljön kategori kronisk 3", "farligt för vattenmiljön kategori kronisk 4" eller "farligt för ozonskiktet", eller 3. andra kemiska produkter än som avses i 1 och 2, om det i anläggningen lagras mer än 50 000 ton vid ett och samma tillfälle.
20 kap 3 §	39.80	12	B	Anläggning för lagring av mer än 50 miljoner normal kubikmeter naturgas per kalenderår. Tillståndsplikten gäller inte om verksamheten är tillståndspliktig enligt 1 §.
20 kap 4 §	39.90	4	C	Anläggning för lagring av mer än 5 000 ton kol, torv eller bränsleflis eller annat träbränsle per kalenderår.
				GAS- OCH VÄTSKEFORMIGA BRÄNSLEN, EL, VÄRME OCH KYLA
21 kap 1 §				Med <i>avfall</i> och <i>farligt avfall</i> avses i detta kapitel detsamma som i 15 kap. miljöbalken och avfallsförordningen (2011:927).
				Anaerob biologisk behandling
21 kap 2 §	40.01	28	B	Anläggning som genom anaerob biologisk behandling av stallgödsel, grödor eller annat biologiskt material producerar mer än 3 000 megawattimmar biogas per kalenderår. Tillståndsplikten gäller även om stallgödseln är avfall och även om det material som inte är stallgödsel består av högst 500 ton icke-farligt avfall per kalenderår. Tillståndsplikten gäller inte om verksamheten är tillståndspliktig enligt 29 kap. 65 §.
21 kap 3 §	40.02	12	C	Anläggning som genom anaerob biologisk behandling av stallgödsel, grödor eller annat biologiskt material producerar biogas. Anmälningssplikten gäller även om stallgödseln är avfall och även om det material som inte är stallgödsel består av högst 500 ton icke-farligt avfall per kalenderår.

Lagrum i MPF	VK/ KK	Antal tillsynsinstämningar	PN	Beskrivning
				Anmälningsplikten gäller inte om verksamheten är tillståndspliktig enligt 2 §.
				Framställning av gas- och vätskeformiga bränslen
21 kap 4 §	40.05-i	44	B	Anläggning för förgasning eller förvätskning av andra bränslen än kol där anläggningen har en kapacitet att överföra 20 megawatt tillförd bränsleeffekt eller mer.
21 kap 5 §	40.15	32	B	Anläggning för att uppgradera eller för att på annat sätt än genom anaerob biologisk behandling tillverka mer än 1 500 megawattimmar gas eller vätskeformigt bränsle per kalenderår. Tillståndsplikten gäller inte om verksamheten är tillståndspliktig enligt 4 § eller 12 kap. 1 eller 2 §.
21 kap 6 §	40.20	12	C	Anläggning för att uppgradera eller för att på annat sätt än genom anaerob biologisk behandling tillverka högst 1 500 megawattimmar gas eller vätskeformigt bränsle per kalenderår.
				Förbränning
21 kap 8 §	40.40-i	80	A	Anläggning för förbränning med en total installerad tillförd effekt av mer än 300 megawatt.
21 kap 9 §	40.50-i <i>40.50-i1</i> <i>40.50-i2</i>	56 36	B	Anläggning för förbränning med en total installerad tillförd effekt av minst 50 megawatt men högst 300 megawatt. - Total installerad tillförd effekt av mer än 100 megawatt men högst 300 megawatt. - Total installerad tillförd effekt av mer än 50 megawatt men högst 100 megawatt.
21 kap 10 §	40.51	28	B	Anläggning för förbränning med en total installerad tillförd effekt av mer än 20 megawatt men mindre än 50 megawatt.
21 kap 11 §	40.60 <i>40.60-1</i> <i>40.60-2</i> <i>40.60-3</i>	30 4 8	C	Anläggning för förbränning med en total installerad tillförd effekt av 1. mer än 500 kilowatt men högst 20 megawatt, om annat bränsle används än enbart fossil eldningsolja eller biogen eller fossil bränslegas, eller 2. mer än 10 megawatt men högst 20 megawatt, om inget annat bränsle används än fossil eldningsolja eller biogen eller fossil bränslegas. Anmälningsplikten gäller inte om verksamheten är anmälningspliktig enligt 12 § eller avser en stationär förbränningsmotor avsedd endast som reservaggregat vid elavbrott. - Total installerad tillförd effekt av mer än 5 megawatt men högst 20 megawatt, om annat bränsle används än enbart fossil eldningsolja eller biogen eller fossil bränslegas. - Total installerad tillförd effekt av mer än 500 kilowatt men högst 5 megawatt, om annat bränsle används än enbart fossil eldningsolja eller biogen eller fossil bränslegas. - Total installerad tillförd effekt av mer än 10 megawatt men högst 20 megawatt, om inget annat bränsle än fossil eldningsolja eller biogen eller fossil bränslegas.
21 kap 12 §	40.70	20	C	Gasturbinanläggning med en total installerad tillförd effekt av högst 20 megawatt.

Lagrum i MPF	VK/ KK	Antal tillsynstimmor	PN	Beskrivning
				Vindkraft
21 kap 13 §	40.90	6	B	Verksamhet med 1. två eller flera vindkraftverk som står tillsammans (gruppstation), om vart och ett av vindkraftverken inklusive rotorblad är högre än 150 meter, 2. ett vindkraftverk som inklusive rotorblad är högre än 150 meter och står tillsammans med en sådan gruppstation som avses i 1, eller 3. ett vindkraftverk som inklusive rotorblad är högre än 150 meter och står tillsammans med ett annat sådant vindkraftverk, om verksamheten påbörjas efter att verksamheten med det andra vindkraftverket påbörjades.
21 kap 14 §	40.95	4	B	Verksamhet med 1. sju eller fler vindkraftverk som står tillsammans (gruppstation), om vart och ett av vindkraftverken inklusive rotorblad är högre än 120 meter, 2. ett vindkraftverk som inklusive rotorblad är högre än 120 meter och står tillsammans med en sådan gruppstation som avses i 1, eller 3. ett eller fler vindkraftverk som vart och ett inklusive rotorblad är högre än 120 meter och står tillsammans med så många andra sådana vindkraftverk att gruppstationen sammanlagt består av minst sju vindkraftverk, om verksamheten påbörjas efter det att verksamheten eller verksamheterna med de andra vindkraftverken påbörjades. Tillståndsplikten gäller inte om verksamheten är tillståndspliktig enligt 13 §.
21 kap 15 §	40.100	2	C	Verksamhet med 1. ett vindkraftverk som inklusive rotorblad är högre än 50 meter, 2. två eller fler vindkraftverk som står tillsammans (gruppstation), eller 3. ett vindkraftverk som står tillsammans med ett annat vindkraftverk, om verksamheten påbörjas efter det att verksamheten med det andra vindkraftverket påbörjades. Anmälningssplikten gäller inte om verksamheten är tillståndspliktig enligt 13 eller 14 §.
				Värme- och kylanläggningar
21 kap 16 §	40.110	12	C	Värmepump eller kylanläggning för uttag eller tillförsel av värmeenergi från mark, vattenområde, grundvatten eller avloppsvatten för en uttagen eller tillförd effekt av mer än 10 megawatt. Anmälningssplikten gäller inte uttag eller tillförsel genom vattentäkt.
21 kap 17 §	40.120	4	C	Anläggning för lagring av värme i mark, vattenområde eller i grundvatten för en tillförd energimängd av mer än 3 000 megawattimmar.
				VATTENFÖRSÖRJNING
-	41.9001	9	U	Vattenverk med kemsteg för mer än 25 000 personer, eller utan kemsteg för mer än 50 000 personer.

Lagrum i MPF	VK/ KK	Antal tillsynsinstämningar	PN	Beskrivning
				FORDONSSERVICE OCH DRIVMEDELSHANTERING
23 kap 1 §	50.10		C	Anläggning för tvättning av 1. fler än 5 000 personbilar per kalenderår, 2. fler än 100 tåg eller flygplan per kalenderår, 3. fler än 500 tågagnar eller lok per kalenderår, eller 4. fler än 1 000 andra motordrivna fordon per kalenderår.
	50.10-1	10		- Tvättning av 1. fler än 15 000 personbilar per kalenderår, 2. fler än 1 000 tåg eller flygplan per kalenderår, 3. fler än 5 000 tågagnar eller lok per kalenderår, eller 4. fler än 3 000 andra motordrivna fordon per kalenderår.
	50.10-2	8		- Tvättning av 1. fler än 5 000 personbilar per kalenderår, 2. fler än 100 tåg eller flygplan per kalenderår, 3. fler än 500 tågagnar eller lok per kalenderår, eller 4. fler än 1 000 andra motordrivna fordon per kalenderår.
-	50.1001	6	U	Anläggning för tvättning av 1. fler än 1 250 personbilar per kalenderår, 2. färre än eller lika med 100 tåg eller flygplan per kalenderår, 3. färre än eller lika med 500 tågagnar eller lok per kalenderår, eller 4. fler än 250 andra motordrivna fordon per kalenderår.
23 kap 2 §	50.20		C	Anläggning där det per kalenderår hanteras 1. mer än 1 000 kubikmeter flytande motorbränsle, eller 2. mer än 1 miljon normal kubikmeter gas avsedd som motorbränsle. Anmälningsplikten gäller inte om verksamheten är tillstånds- eller anmälningspliktig enligt 20 kap. 1, 2 eller 3 §.
	50.20-1	8		- Anläggning där det per kalenderår hanteras mer än 5 000 kubikmeter flytande motorbränsle.
	50.20-2	4		- Anläggning där det per kalenderår hanteras mer än 2 000 men högst 5 000 kubikmeter flytande motorbränsle.
	50.20-3	4		- Anläggning där det per kalenderår hanteras mer än 1 000 kubikmeter men högst 2 000 kubikmeter flytande motorbränsle.
	50.20-4	6		- Anläggning där det per kalenderår hanteras mer än 5 miljon normal kubikmeter gas avsett som motorbränsle.
	50.20-5	4		- Anläggning där det per kalenderår hanteras mer än 1 miljon normal kubikmeter men högst 5 miljon normal kubikmeter gas avsett som motorbränsle.
-	50.2003	6	U	Fordonsverkstad mer än 1 500 kvadratmeter.
-	50.2004	4	U	Fordonsverkstad mer än 500 men högst 1 500 kvadratmeter.

Lagrum i MPF	VK/ KK	Antal tillsynsinstämningar	PN	Beskrivning
				HAMNAR OCH FLYGPLATSER
				Hamnar
24 kap 1 §	63.10		B	Gäller för hamn där trafik medges för fartyg med en bruttodräktighet på mer än 1 350. Tillståndsplikten gäller inte 1. hamn för Försvarsmakten, eller 2. färjekaj med högst tio planerade fartygsanlöp per kalenderår.
	63.10-1	60		- Hamn med mer än 50 anlöp per kalenderår.
	63.10-2	24		- Hamn med 10 - 50 anlöp per kalenderår.
	63.10-3	12		- Hamn med högst 10 anlöp per kalenderår.
24 kap 2 §	63.20	12	C	Fiskehamn eller hamn för Försvarsmakten. Anmälningssplikten gäller inte fiskehamn som är tillståndspliktig enligt 1 §.
				Flygplatser
24 kap 5 §	63.50	6	C	Flygplats för motordrivna luftfartyg där mer än 500 flygrörelser per kalenderår äger rum. Anmälningssplikten gäller inte om flygplatsen är tillståndspliktig enligt 3 eller 4 §.
				Annan trafikinfrastruktur
-	63.10003	48	U	Väganläggning i drift upplåten för allmän trafik, med en sammanlagd trafik med mer än 100 miljoner ¹ fordonskilometer per kalenderår.
-	63.10102	36	U	Spåranläggning i drift för regional kollektivtrafik eller nationell person och/eller godstrafik med en sammanlagd spårlängd över 30 kilometer.
				LABORATORIER
25 kap 1 §	73.10	12	C	Kemiska eller biologiska laboratorier med en total golvyta som är större än 5 000 kvadratmeter. Anmälningssplikten gäller inte laboratorier som 1. ingår i verksamhet som är tillstånds- eller anmälningsspliktig enligt någon annan bestämmelse i denna förordning, 2. är tillstånds- eller anmälningsspliktiga enligt 13 kap. miljöbalken, eller 3. ingår i utbildningslokaler som är anmälningsspliktiga enligt 38 § förordningen (1998:899) om miljöfarlig verksamhet och hälsoskydd.

¹ Motsvarar en vägsträcka på c:a 25 km med 10.000 fordonspassager per dygn

Lagrum i MPF	VK/ KK	Antal tillsynsinstämningar	PN	Beskrivning
				TANKRENGÖRING
26 kap 1 §	74.10		B	Anläggning för rengöring av cisterner, tankar eller fat som i annan verksamhet än den egna används för förvaring eller transport av kemiska produkter och där någon kemisk produkt, a) enligt föreskrifter som har meddelats av Kemikalieinspektionen har klassificerats med de riskfraser som ingår i faroklasserna "mycket giftig", "giftig", "frätande", "cancerframkallande", "mutagen", "reproduktionstoxisk" eller "miljöfarlig", eller b) enligt Europaparlamentets och rådets förordning (EG) nr 1272/2008 av den 16 december 2008 om klassificering, märkning och förpackning av ämnen och blandningar, ändring och upphävande av direktiven 67/548/EEG och 1999/45/EG samt ändring av förordning (EG) nr 1907/2006 uppfyller kriterierna för att klassificeras i faroklasserna "akut toxicitet kategori 1", "akut toxicitet kategori 2", "akut toxicitet kategori 3", "specifik organtoxicitet enstaka exponering kategori 1", "specifik organtoxicitet upprepad exponering kategori 1", "frätande för huden kategori 1A", "frätande för huden kategori 1B", "frätande för huden kategori 1C", "cancerogenitet kategori 1A", "cancerogenitet kategori 1B", "cancerogenitet kategori 2", "mutagenitet i könsceller kategori 1A", "mutagenitet i könsceller kategori 1B", "mutagenitet i könsceller kategori 2", "reproduktionstoxicitet kategori 1A", "reproduktionstoxicitet kategori 1B", "reproduktionstoxicitet kategori 2", "farligt för vattenmiljön kategori akut 1", "farligt för vattenmiljön kategori kronisk 1", "farligt för vattenmiljön kategori kronisk 2", "farligt för vattenmiljön kategori kronisk 3", "farligt för vattenmiljön kategori kronisk 4" eller "farligt för ozonskiktet". - Rengöring av cisterner, tankar eller fat som i annan verksamhet än den egna används för förvaring eller transport av mer än 500 kubikmeter per kalenderår. - Rengöring av cisterner, tankar eller fat som i annan verksamhet än den egna används för förvaring eller transport av högst 500 kubikmeter per kalenderår.
	74.10-1	20		
	74.10-2	12		
26 kap 2 §	74.20	9	C	Anläggning för rengöring av cisterner, tankar eller fat som används för förvaring eller för transport av kemiska produkter. Anmälningsplikten gäller inte om verksamheten är tillståndspliktig enligt 1 §.
				HÄLSO- OCH SJUKVÅRD
27 kap 1 §	85.10	20	C	Sjukhus med fler än 200 vårdplatser.
27 kap 2 §	85.20	8	C	Anläggning för sterilisering av sjukvårdsartiklar, om etylenoxid används som steriliseringsmedel.

Lagrum i MPF	VK/ KK	Antal tillsynsinstämningar	PN	Beskrivning
				RENING AV AVLOPPSVATTEN
28 kap 1 §	90.10		B	Avloppsreningsanläggning som omfattas av lagen (2006:412) om allmänna vattentjänster och som tar emot avloppsvatten med en föroreningsmängd som motsvarar mer än 2 000 personekvivalenter.
	90.10-1	72		- mottagande av en föroreningsmängd som motsvarar mer än 100 000 personekvivalenter.
	90.10-2	56		- mottagande av en föroreningsmängd som motsvarar mer än 20 000 personekvivalenter men högst 100 000 personekvivalenter.
	90.10-3	38		- mottagande av en föroreningsmängd som motsvarar mer än 2 000 personekvivalenter men högst 20 000 personekvivalenter.
28 kap 2 §	90.11		B	Avloppsreningsanläggning med en anslutning av 2 000 personer eller fler. Tillståndsplikten gäller inte om verksamheten är tillståndspliktig enligt 1 §.
	90.11-1	72		- Anslutning av fler än 100 000.
	90.11-2	56		- Anslutning av fler än 20 000 personer men högst 100 000 personer.
	90.11-3	38		- Anslutning av fler än 2 000 personer men högst 20 000 personer.
28 kap 3 §	90.15-i	56	B	Avloppsreningsanläggning som tar emot avloppsvatten från en eller flera sådana anläggningar som avses i 1 kap. 2 § industriutsläppsförordningen (2013:250). Tillståndsplikten gäller inte om verksamheten är tillståndspliktig enligt 1 §.
28 kap 4 §	90.16		C	Avloppsreningsanläggning som tar emot avloppsvatten med en föroreningsmängd som motsvarar mer än 200 men högst 2 000 personekvivalenter.
	90.16-1	14		-mottagande av en föroreningsmängd som motsvarar mer än 500 personekvivalenter men högst 2000 personekvivalenter.
	90.16-2	12		- mottagande av en föroreningsmängd som motsvarar mer än 200 personekvivalenter men högst 500 personekvivalenter.
-	90.2001	9	U	Avloppsreningsanläggning som tar emot avloppsvatten med en föroreningsmängd som motsvarar mer än 100 men högst 200 personekvivalenter.
				AVFALL
29 kap 1 §				Med <i>avfall</i> , <i>återvinna avfall</i> , <i>förbereda avfall för återanvändning</i> , <i>materialåtervinna avfall</i> , <i>bortskaffa avfall</i> , <i>samla in avfall</i> och <i>utjämt bil</i> avses i detta kapitel detsamma som i 15 kap. miljöbalken.
29 kap 2 §				Med <i>farligt avfall</i> och <i>deponering</i> avses i detta kapitel detsamma som i avfallsförordningen (2011:927).
29 kap 3 §				Med <i>inert avfall</i> avses i detta kapitel detsamma som i 3 a § förordningen (2001:512) om deponering av avfall.
29 kap 4 §				Med <i>förbränningsanläggning</i> och <i>samförbränningsanläggning</i> avses i detta kapitel detsamma som i förordningen (2013:253) om förbränning av avfall.

Lagrum i MPF	VK/ KK	Antal tillsynsinstämningar	PN	Beskrivning
				Förbränning
29 kap 17 §	90.230	4	C	Samförbrännings- eller avfallsförbränningsanläggning där icke-farligt avfall förbränns yrkesmässigt, om den tillförda mängden är högst 50 ton per kalenderår. Anmälningssplikten gäller inte anläggning som endast förbränner rent träavfall eller avfall som anges i 17 § 1-3 och 5 i förordningen (2013:253) om förbränning av avfall
				Deponering
29 kap 19 §	90.281	4	C	Deponering av icke-farliga muddermassor på land längs små sund, kanaler eller vattenvägar som massorna har muddrats från, om 1. mängden massor är högst 1 000 ton, eller 2. föroreningsrisken endast är ringa.
29 kap 20 §	90.290-i	96	A	Deponering av icke-farligt avfall som inte är inert, om den tillförda mängden avfall är mer än 100 000 ton per kalenderår.
29 kap 21 §	90.300-i		B	Deponering av icke-farligt avfall som inte är inert, om 1. den tillförda mängden är mer än 2 500 ton men högst 100 000 ton avfall per kalenderår, eller 2. mängden avfall som deponeras är mer än 25 000 ton. Tillståndssplikten gäller inte om deponeringen är tillståndsspliktig enligt 20 §.
	90.300-i1	44		- Den tillförda mängden avfall är mer än 20 000 ton men högst 100 000 ton per kalenderår.
	90.300-i2	24		- Den tillförda mängden avfall är mer än 10 000 ton men högst 20 000 ton per kalenderår.
	90.300-i3	16		- Den tillförda mängden avfall är mer än 2 500 ton men högst 10 000 ton per kalenderår.
29 kap 22 §	90.310		B	Deponering av icke-farligt avfall. Tillståndssplikten gäller inte om deponeringen är tillståndss- eller anmälningsspliktig enligt 18, 19, 20 eller 21 §.
	90.310-1	32		- Den tillförda mängden avfall är mer än 10 000 ton per kalenderår.
	90.310-2	20		- Den tillförda mängden avfall är mer än 2 500 ton men högst 10 000 ton per kalenderår.
	90.310-3	12		- Den tillförda mängden avfall är högst 2 500 ton per kalenderår.
29 kap 23 §	90.320-i		A	Deponering av farligt avfall, om deponin tillförs mer än 10 000 ton farligt avfall per kalenderår.
	90.320-i1	180		- Den tillförda mängden avfall är mer än 100 000 ton per kalenderår.
	90.320-i2	128		- Den tillförda mängden avfall är mer än 25 000 ton men högst 100 000 ton per kalenderår.
	90.320-i3	96		- Den tillförda mängden avfall är mer än 10 000 ton men högst 25 000 ton per kalenderår
29 kap 24 §	90.330-i	56	B	Deponering av farligt avfall, om 1. den tillförda mängden farligt avfall är mer än 2 500 ton men högst 10 000 ton per kalenderår, eller 2. mängden farligt avfall som deponeras är mer än 25 000 ton. Tillståndssplikten gäller inte om deponeringen är tillståndsspliktig enligt 23 §.

Lagrum i MPF	VK/ KK	Antal tillsynsinstämningar	PN	Beskrivning
29 kap 25 §	90.340 90.340-1 90.340-2	 32 12	B	Deponering av farligt avfall, om deponeringen inte är tillståndspliktig enligt 23 eller 24 §. - Den tillförda mängden avfall är mer än 1 000 ton men högst 2 500 ton per kalenderår. - Den tillförda mängden avfall är högst 1 000 ton per kalenderår.
29 kap 26 §	90.341	4	C	Sluttäckt deponi där sluttäckningen har godkänts enligt 32 § förordningen (2001:512) om deponering av avfall, fram till dess åtgärder inte längre behöver vidtas enligt 33 § samma förordning.
				Återvinning eller bortskaffande av avfall som uppkommit i egen verksamhet
29 kap 27 §	90.381	9	B	1. Återvinning av farligt avfall som har uppkommit i egen verksamhet, om mängden avfall är mer än 500 ton men högst 2 500 ton per kalenderår, eller 2. Bortskaffning av farligt avfall som har uppkommit i egen verksamhet, om mängden avfall är högst 2 500 ton per kalenderår. Tillståndsplikten gäller inte om behandling är anmälningspliktig enligt 38 §.
29 kap 28 §	90.383	9	B	Behandling av farligt avfall som har uppkommit i egen verksamhet, om mängden avfall är mer än 2 500 ton per kalenderår. Tillståndsplikten gäller inte om behandlingen är anmälningspliktig enligt 67 §.
29 kap 29 §	90.391	6	C	Återvinning av farligt avfall som har uppkommit i egen verksamhet, om 1. mängden avfall är högst 500 ton per kalenderår, och 2. behandlingen leder till materialåtervinning
				Biologisk behandling
29 kap 30 §	90.161	12	B	Behandling av icke-farligt avfall genom biologisk behandling om avfallet inte är park- och trädgårdsavfall och 1. den tillförda mängden avfall är mer än 500 ton men högst 18 750 ton per kalenderår, eller 2. om behandlingen enbart sker genom anaerob biologisk nedbrytning och den tillförda mängden avfall är mer än 500 ton men högst 25 000 ton per kalenderår Tillståndsplikten gäller inte om behandlingen 1. är tillståndspliktig enligt 66 §, eller 2. är tillstånds- eller anmälningspliktig enligt 21 kap. 2 eller 3 §.

Lagrum i MPF	VK/ KK	Antal tillsynsinstämningar	PN	Beskrivning
29 kap 31 §	90.171		C	Behandling av icke-farligt avfall genom biologisk behandling, om 1. avfallet inte är park- och trädgårdsavfall och den tillförda mängden är mer än 10 ton men högst 500 ton per kalenderår, eller 2. avfallet är park- och trädgårdsavfall och den tillförda mängden är mer än 50 ton men högst 18 750 ton per kalenderår. Anmälningssplikten gäller inte om behandlingen är tillstånds- eller anmälningsspliktig enligt 21 kap. 2 eller 3 §
	90.171-1	8		- Den tillförda mängden annat avfall än park- och trädgårdsavfall är mer än 100 ton men högst 500 ton per kalenderår.
	90.171-2	6		- Den tillförda mängden annat avfall än park- och trädgårdsavfall är mer än 10 ton men högst 100 ton per kalenderår.
	90.171-3	4		- Den tillförda mängden park- och trädgårdsavfall är mer än 50 ton men högst 18 750 ton per kalenderår.
				Animaliskt avfall
29 kap 32 §	90.241-i		B	Behandling av animaliskt avfall på annat sätt än genom biologisk behandling eller förbränning, om den tillförda mängden avfall är mer än 10 ton per dygn eller mer än 2 500 ton per kalenderår.
	90.241-i1	48		- behandla mer än 10 000 ton animaliskt avfall.
	90.241-i2	24		- behandla mer än 2 500 ton men högst 10 000 ton animaliskt avfall.
29 kap 33 §	90.251	9	C	Yrkesmässig behandling av animaliskt avfall på annat sätt än genom biologisk behandling eller förbränning, om den tillförda mängden avfall är högst 10 ton per dygn eller högst 2 500 ton per kalenderår.
				Återvinning för anläggningsändamål
29 kap 35 §	90.141	T	C	Återvinning av icke-farligt avfall för anläggningsändamål på ett sätt som kan förorena mark, vattenområde eller grundvatten, om föroreningsrisken är ringa.
				Uppgrävda massor
29 kap 36 §	90.361	16	B	Behandling av farligt avfall som utgörs av uppgrävda massor, om mängden avfall är högst 2 500 ton per kalenderår. Tillståndssplikten gäller inte om behandlingen är tillstånds- eller anmälningsspliktig enligt 25 eller 37 §.
29 kap 37 §	90.370	T	C	Behandling av avfall som utgörs av uppgrävda förorenade massor från den plats där behandlingen sker, om behandlingen pågår under högst en tolv månadersperiod och inte är tillståndsspliktig enligt 21, 22, 23, 24 eller 25 §.
				Konvertering av smittförande avfall
29 kap 38 §	90.382	T	C	Konvertera smittförande avfall på ett sjukhus
				Avvattning
29 kap 39 §	90.375	12	C	Avvattning av icke-farligt avfall, om mängden avfall som behandlas är högst 2 000 ton

Lagrum i MPF	VK/ KK	Antal tillsynstimmor	PN	Beskrivning
				Mekanisk bearbetning och sortering
29 kap 40 §	90.100		B	Återvinning av mer än 10 000 ton icke-farligt avfall per kalenderår genom mekanisk bearbetning. Tillståndsplikten gäller inte 1. för att genom krossning, siktning eller motsvarande mekanisk bearbetning återvinna avfall för byggnads- eller anläggningsändamål, eller 2. om återvinningen är tillståndspliktig enligt 65 §.
	<i>90.100-1</i>	64		- Den hanterade avfallsmängden är större än 50 000 ton per kalenderår.
	<i>90.100-2</i>	32		- Den hanterade avfallsmängden är större än 10 000 ton men högst 50 000 ton per kalenderår.
29 kap 41 §	90.110		C	1. Yrkesmässigt återvinna icke-farligt avfall genom mekanisk bearbetning, om den tillförda mängden avfall är högst 10 000 ton per kalenderår, eller 2. genom krossning, siktning eller motsvarande mekanisk bearbetning återvinna avfall för byggnads- eller anläggningsändamål.
	<i>90.110-1</i>	16		- Den hanterade avfallsmängden är större än 5 000 ton men högst 10 000 ton avfall per kalenderår.
	<i>90.110-2</i>	12		- Den hanterade avfallsmängden är högst 5 000 ton avfall per kalenderår.
29 kap 42 §	90.70		B	Sortering av icke-farligt avfall, om mängden avfall är mer än 10 000 ton per kalenderår. Tillståndsplikten gäller inte för att sortera avfall för byggnads- eller anläggningsändamål.
	<i>90.70-1</i>	24		- Den hanterade avfallsmängden är mer än 75 000 ton per kalenderår.
	<i>90.70-2</i>	16		- Den hanterade avfallsmängden är mer än 10 000 ton men högst 75 000 ton per kalenderår.
29 kap 43 §	90.80	9	C	Sortering av icke-farligt avfall, om mängden avfall är 1. mer än 1 000 ton per kalenderår och avfallet ska användas för byggnads- eller anläggningsändamål, eller 2. mer än 1 000 ton men högst 10 000 ton per kalenderår i andra fall.
				Elavfall
29 kap 44 §	90.90	9	C	Yrkesmässigt sortera, demontera eller på annat sätt behandla avfall som utgörs av elektriska eller elektroniska produkter innan ytterligare behandling. Anmälningssplikten gäller inte behandling av komponenter eller utrustning som innehåller isolerolja.

Lagrum i MPF	VK/ KK	Antal tillsynsinstämningar	PN	Beskrivning
				Uttjänta fordon
29 kap 45 §	90.119		B	Tömma, demontera eller på annat sätt yrkesmässigt återvinna sådana uttjänta motordrivna fordon som inte omfattas av bilskrotningsförordningen (2007:186). Tillståndsplikten gäller inte om återvinningen är anmälningsskyldig enligt 46 § 2.
	90.119-1	40		- Den hanterade avfallsmängden är större än 10 000 ton per kalenderår.
	90.119-2	16		- Den hanterade avfallsmängden är högst 10 000 ton per kalenderår.
29 kap 46 §	90.120	9	C	Tömma, demontera eller på annat sätt yrkesmässigt återvinna 1. uttjänta bilar som omfattas av bilskrotningsförordningen (2007:186), eller 2. andra uttjänta motordrivna fordon vars totalvikt inte överstiger 3 500 kilogram, om fordonen återvinns av en bilskrotare som är auktoriserad enligt bilskrotningsförordningen.
				Förberedelse för återanvändning
29 kap 47 §	90.29	T	C	Förbereda avfall för återanvändning
				Lagring som en del av att samla in avfall
29 kap 48 §	90.30		B	Lagring av icke-farligt avfall som en del av att samla in det, om mängden avfall vid något tillfälle är 1. mer än 30 000 ton och avfallet ska användas för byggnads- eller anläggningsändamål, eller 2. mer än 10 000 ton annat icke-farligt avfall i andra fall.
	90.30-1	28		-1. mer än 300 000 ton och avfallet ska användas för byggnads- eller anläggningsändamål, eller 2. mer än 100 000 ton i andra fall.
	90.30-2	20		-1. mer än 150 000 ton men högst 300 000 ton och avfallet ska användas för byggnads- eller anläggningsändamål, eller 2. mer än 50 000 ton men högst 100 000 ton i andra fall.
	90.30-3	16		-1. mer än 30 000 ton men högst 150 000 ton och avfallet ska användas för byggnads- eller anläggningsändamål, eller 2. mer än 10 000 ton men högst 50 000 ton i andra fall.
29 kap 49 §	90.40		C	Lagring av icke-farligt avfall som en del av att samla in det, om mängden avfall vid något tillfälle är 1. mer än 10 ton men högst 30 000 ton och avfallet ska användas för byggnads- eller anläggningsändamål, eller 2. mer än 10 ton men högst 10 000 ton annat icke-farligt avfall i andra fall.
	90.40-1	9		-1. Mer än 15 000 ton men högst 30 000 ton och avfallet ska användas för byggnads- eller anläggningsändamål, eller 2. mer än 1 000 ton men högst 10 000 ton annat icke-farligt avfall i andra fall.
	90.40-2	4		-1. Mer än 10 ton men högst 15 000 ton och avfallet ska användas för byggnads- eller anläggningsändamål, eller 2. mer än 10 ton men högst 1 000 ton annat icke-farligt avfall i andra fall.

Lagrum i MPF	VK/ KK	Antal tillsynsinstämningar	PN	Beskrivning
29 kap 50 §	90.50		B	Lagring av farligt avfall som en del av att samla in det, om mängden avfall vid något tillfälle är 1. mer än 5 ton och utgörs av olja, 2. mer än 30 ton och utgörs av blybatterier, 3. mer än 50 ton och utgörs av elektriska eller elektroniska produkter, 4. mer än 30 ton och utgörs av impregnerat trä, 5. mer än 50 ton och utgörs av motordrivna fordon, eller 6. mer än 1 ton i andra fall.
	90.50-1	32		- Om mängden farligt avfall vid något tillfälle är mer än 50 ton
	90.50-2	28		- Om mängden farligt avfall vid något tillfälle uppgår till 6. mer än 10 ton men högst 50 ton annat farligt avfall.
	90.50-3	20		- Om mängden farligt avfall vid något tillfälle uppgår till 1. mer än 25 ton men högst 50 ton olja, eller 6. mer än 5 ton men högst 10 ton annat farligt avfall.
	90.50-4	16		- Om mängden farligt avfall vid något tillfälle uppgår till 1. mer än 15 ton men högst 25 ton olja, eller 6. mer än 2,5 ton men högst 5 ton annat farligt avfall.
	90.50-5	9		- Om mängden farligt avfall vid något tillfälle uppgår till 1. mer än 5 ton men högst 15 ton olja, 2. mer än 30 ton men högst 50 ton blybatterier, 4. mer än 30 ton men högst 50 ton impregnerat trä, eller 6. mer än 1 ton men högst 2,5 ton annat farligt avfall.
29 kap 51 §	90.60	4	C	Lagring av farligt avfall som en del av att samla in det, om mängden avfall vid något tillfälle är 1. mer än 200 kilogram men högst 5 ton och utgörs av olja, 2. mer än 1 500 kilogram men högst 30 ton och utgörs av blybatterier, 3. mer än 1 ton men högst 50 ton och utgörs av elektriska eller elektroniska produkter, 4. mer än 200 kilogram men högst 30 ton och utgörs av impregnerat trä, 5. högst 50 ton och utgörs av motordrivna fordon, eller 6. mer än 200 kilogram men högst 1 ton i andra fall.
	90.6001	T	U	Lagring av farligt avfall som en del av att samla in det, om mängden avfall vid något tillfälle är 1. högst 200 kilogram och utgörs av olja, 2. högst 1 500 kilogram och utgörs av blybatterier, 3. högst 1 ton och utgörs av elektriska eller elektroniska produkter, 4. högst 200 kilogram och utgörs av impregnerat trä, eller 5. högst 200 kilogram i andra fall.
				Lagring i avvaktan på återvinning eller bortskaffande
29 kap 56 §	90.408-i	32	B	Lagring av farligt avfall i avvaktan på sådan behandling som kräver tillstånd enligt 5, 6, 7, 8 eller 67 §, om mängden avfall vid något tillfälle är mer än 50 ton.
				Fartygsåtervinning
29 kap 57 §	90.451	144	A	Återvinning av avfall genom sådant yrkesmässigt omhändertagande av fartyg som omfattas av Europaparlamentets och rådets förordning (EU) nr 1257/2013 av den 20 november 2013 om återvinning av fartyg och om ändring av förordning (EG) nr 1013/2006 och direktiv 2009/16/EG, i den ursprungliga lydelsen.

Lagrum i MPF	VK/ KK	Antal tillsynsinstanser	PN	Beskrivning
				Lagring och avskiljning av koldioxid
29 kap 64 §	90.520	9	C	Borring i syfte att bedöma om en plats är lämplig för geologisk lagring av koldioxid
				Andra verksamheter med återvinning eller bortskaffande
29 kap 65 §	90.406-i	40	B	Återvinna eller både återvinna och bortskaffa icke-farligt avfall, om den tillförda mängden avfall är mer än 75 ton per dygn eller mer än 18 750 ton per kalenderår och verksamheten avser <ol style="list-style-type: none"> 1. biologisk behandling, 2. behandling innan förbränning eller samförbränning, 3. behandling i anläggning för fragmentering av metallavfall, eller 4. behandling av slagg eller aska. Om behandlingen enbart avser anaerob biologisk nedbrytning gäller tillståndsplikten endast om den tillförda mängden avfall är mer än 100 ton per dygn eller mer än 25 000 ton per kalenderår.
29 kap 66 §	90.405-i	32	B	Bortskaffa icke-farligt avfall, om den tillförda mängden avfall är mer än 50 ton per dygn eller mer än 12 500 ton per kalenderår och verksamheten avser <ol style="list-style-type: none"> 1. biologisk behandling, 2. fysikalisk-kemisk behandling, 3. behandling innan förbränning eller samförbränning 4. behandling i anläggning för fragmentering av metallavfall, eller 5. behandling av slagg eller aska.
29 kap 67 §	90.435-i		A	Återvinna eller bortskaffa farligt avfall, om den tillförda mängden avfall är mer än 10 ton per dygn eller mer än 2 500 ton per kalenderår och verksamheten avser <ol style="list-style-type: none"> 1. biologisk behandling, 2. fysikalisk-kemisk behandling, 3. materialåtervinning av lösningsmedel 4. materialåtervinning av oorganiskt material, utom metaller och metallföreningar, 5. regenerering av syror eller baser, 6. återvinning av komponenter som används till att minska föroreningar, 7. återvinning av katalysatorer 8. omräffinerings eller annan behandling för återanvändning av olja, 9. invallning, 10. sammansmältning eller blandning innan behandling i en samförbrännings- eller avfallsförbränningsanläggning eller innan avfallet behandlas enligt någon av de andra punkterna i denna paragraf, eller 11. omförpackning innan behandling i en samförbrännings- eller avfallsförbränningsanläggning eller innan behandling av avfall enligt någon av de andra punkterna i denna paragraf. <p>- Den tillförda mängden avfall är mer än 25 000 ton per kalenderår.</p> <p>- Den tillförda mängden avfall är mer än 10 000 ton men högst 25 000 ton per kalenderår.</p> <p>- Den tillförda mängden avfall är mer än 2 500 ton men högst 10 000 ton per kalenderår.</p>
	90.435-i1	80		
	90.435-i2	64		
	90.435-i3	52		
29 kap 68 §	90.410	80	A	Behandling av icke-farligt avfall, om den tillförda mängden avfall är mer än 100 000 ton per kalenderår.

Lagrum i MPF	VK/ KK	Antal tillsynsinstämningar	PN	Beskrivning
				Tillståndsplikten gäller inte om behandlingen är tillståndspliktig enligt någon annan bestämmelse i detta kapitel.
29 kap 69 §	90.420		B	Behandling av icke-farligt avfall, om den tillförda mängden avfall är mer än 500 ton men högst 100 000 ton per kalenderår. Tillståndsplikten gäller inte om behandlingen är tillståndspliktig enligt någon annan bestämmelse i detta kapitel.
	90.420-1	64		- Den tillförda mängden avfall är mer än 20 000 ton men högst 100 000 ton per kalenderår.
	90.420-2	40		- Den tillförda mängden avfall är mer än 10 000 ton men högst 20 000 ton per kalenderår.
	90.420-3	24		- Den tillförda mängden avfall är mer än 2 500 ton men högst 10 000 ton per kalenderår.
	90.420-4	16		- Den tillförda mängden avfall är mer än 1 000 ton men högst 2 500 ton per kalenderår.
	90.420-5	12		- Den tillförda mängden avfall är mer än 500 ton men högst 1 000 ton per kalenderår.
29 kap 70 §	90.430	4	C	Yrkesmässig behandling av icke-farligt avfall, om den tillförda mängden avfall är högst 500 ton per kalenderår. Anmälningssplikten gäller inte om behandlingen är anmälningss- eller tillståndspliktig enligt någon annan bestämmelse i detta kapitel.
29 kap 71 §	90.440		A	Behandling av farligt avfall, om den tillförda mängden avfall är mer än 2 500 ton per kalenderår. Tillståndsplikten gäller inte om behandlingen är tillståndspliktig enligt någon annan bestämmelse i detta kapitel.
	90.440-1	80		- den tillförda mängden avfall är mer än 25 000 ton per kalenderår.
	90.440-2	64		- den tillförda mängden avfall är mer än 10 000 ton men högst 25 000 ton per kalenderår.
	90.440-3	52		- den tillförda mängden avfall är mer än 2 500 ton men högst 10 000 ton per kalenderår.
29 kap 72 §	90.450		B	Yrkesmässig behandling av farligt avfall, om den tillförda mängden avfall är högst 2 500 ton per kalenderår. Tillståndsplikten gäller inte om behandlingen är tillståndspliktig enligt någon annan bestämmelse i detta kapitel.
	90.450-1	44		- den tillförda mängden avfall är mer än 1 000 ton men högst 2 500 ton per kalenderår.
	90.450-2	32		- den tillförda mängden avfall är mer än 50 ton men högst 1 000 ton per kalenderår.
	90.450-3	16		- den tillförda mängden avfall är högst 50 ton per kalenderår.
				SKJUTFÄLT, SKJUTBANOR OCH SPORTANLÄGGNINGAR

Lagrum i MPF	VK/ KK	Antal tillsyns- mmar	PN	Beskrivning
30 kap 1 §	92.10	12	B	Skjutfält för skjutning med grovkalibriga vapen (kaliber större än 20 millimeter) eller för sprängningar av ammunition, minor eller andra sprängladdningar.

Lagr um i MPF	VK/ KK	Antal tillsyns- stäm- mar	PN	Beskrivning
30 kap 2 §	92.20		C	Skjutbana som är stadigvarande inrättad för skjutning utomhus med skarp ammunition till finkalibriga vapen (kaliber mindre än 20 millimeter) för mer än 5 000 skott per kalenderår.
	92.20-1	8		- Mer än 100 000 skott per kalenderår.
	92.20-2	T		- Mer än 20 000 skott men högst 100 000 skott per kalenderår.
	92.20-3	2		- Mer än 5 000 skott men högst 20 000 skott per kalenderår.
30 kap 3§	92.30	4	C	Permanent tävlings-, tränings- eller testbana för motorfordon.
				TEXTILTVÄTTERIER
31 kap 1 §	93.10	8	C	Tvätterier för mer än 2 ton tvättgods per dygn. Anmälningsskyldigheten gäller inte om 1. utsläpp av vatten från verksamheten leds till ett avloppsreningsverk som är tillståndspliktigt enligt 28 kap. 1 eller 2 §, eller 2. verksamheten är anmälningsskyldig enligt 19 kap. 4 §.
				BEGRAVNINGSVERKSAMHET
32 kap 1 §	93.20	14	B	Krematorium.
				HÄLSOSKYDDSVERKSAMHETER
				Utbildningsverksamhet och liknande
	200.10-1	10	C	Gymnasieskola eller grundskola med mer än 300 elever.
	200.10-2	8	C	Gymnasieskola eller grundskola med högst 300 elever.
	200.10-3	4	C	Förskola med mer än 5 avdelningar
	200.10-4	3	C	Förskola med högst 5 avdelningar
				Samlingslokaler och liknande
-	200.20-1	T	U	Samlingslokaler, folkhögskola utan boende, universitet och högskolor.
-	200.20-2	T	C	Fritidshem och öppen fritidsverksamhet.
-	200.20-3	T	U	Fritidsgård och liknande.
				Skönhetsvård och liknande
-	200.30-1	T	U	Solarium, skönhetsvård, hudvård, manikyr, pedikyr, frisersalong

Lagrum i MPF	VK/ KK	Antal tillsynsinstämningar	PN	Beskrivning
				Vård och hälsa
-	200.40-1	T	U	Lokaler för vård ² eller annat omhändertagande >5 boende.
-	200.40-2	2	C	Akupunktur, fotvård eller annan verksamhet som innebär risk för blodsmitta genom användning av skärande eller stickande verktyg
-	200.40-3	4	C	Tatuering eller piercing som egen verksamhet.
-	200.40-4	T	U	Kiropraktor, naprapat, sjukgymnastik och liknande övriga behandlingar
				Idrott och liknande
-	200.50-1		U	Idrottsanläggning, gym eller motsvarande.
-	200.50-2	4	C	Badanläggning med 1 bassäng
	200.50-3	8	C	Badanläggning med fler än 1 bassäng
	200.50-4	2	C	Mindre badanläggning såsom floating, bubbelpool, karbad etc
-	200.50-3	T	U	Strandbad.
				Boende
-	200.60-1	T	U	Bostäder med mer än 500 lägenheter inom samma bostadsområde.
-	200.60-2	T	U	Bostäder mer än 200 lägenheter men högst 500 lägenheter inom samma bostadsområde.
-	200.60-3	T	U	Bostäder mer än 25 lägenheter men högst 200 lägenheter inom samma bostadsområde.
-	200.60-4	T	U	Bostäder med högst 25 lägenheter inom samma bostadsområde.
-	200.60-5	T	U	Hotell, kursgård med övernattningsmöjlighet, folkhögskola med boende, vandrarhem, kriminalvård.
-	200.60-6	T	U	Camping/stuganläggning.
-	200.60-7	T	U	Bed & breakfast.
-	200.60-8	T	U	Övrigt tillfälligt boende.
				Förvaring av djur
-	200.70-1	T	U	Lokaler för förvaring av djur.

² Såväl kommunen som Socialstyrelsen har tillsyn över vårdlokaler, vilket betyder att en gränsdragning behöver göras. Vi bedömer att miljönämnden (motsvarande) har tillsyn över boende och allmänna utrymmen i hygieniskt avseende [se krav på bostäder enligt 33 § förordning (1998:899) om miljöfarlig verksamhet och hälsoskydd], avfallshantering, kemikalieanvändning, sällskapsdjur, o.s.v. under det att socialstyrelsen har tillsyn över vårderna och de utrymmen där vård förekommer.

Underlag för att beräkna handläggningskostnad per timme
för kommunala taxor avseende Miljöbalken samt Plan- och bygglagen

Version 1.0

2019-09-11

BILAGA B



1. Generella uppgifter

Kommun/förbund	Degerfors
Myndighetsområde	Miljö och hälsoskydd
Gällande år	2020
Uppdaterad (datum)	2019-09-10
Upprättad av	J Nilsson

Övriga kommentarer

2. Översikt

Arbetsgång, klicka nedan

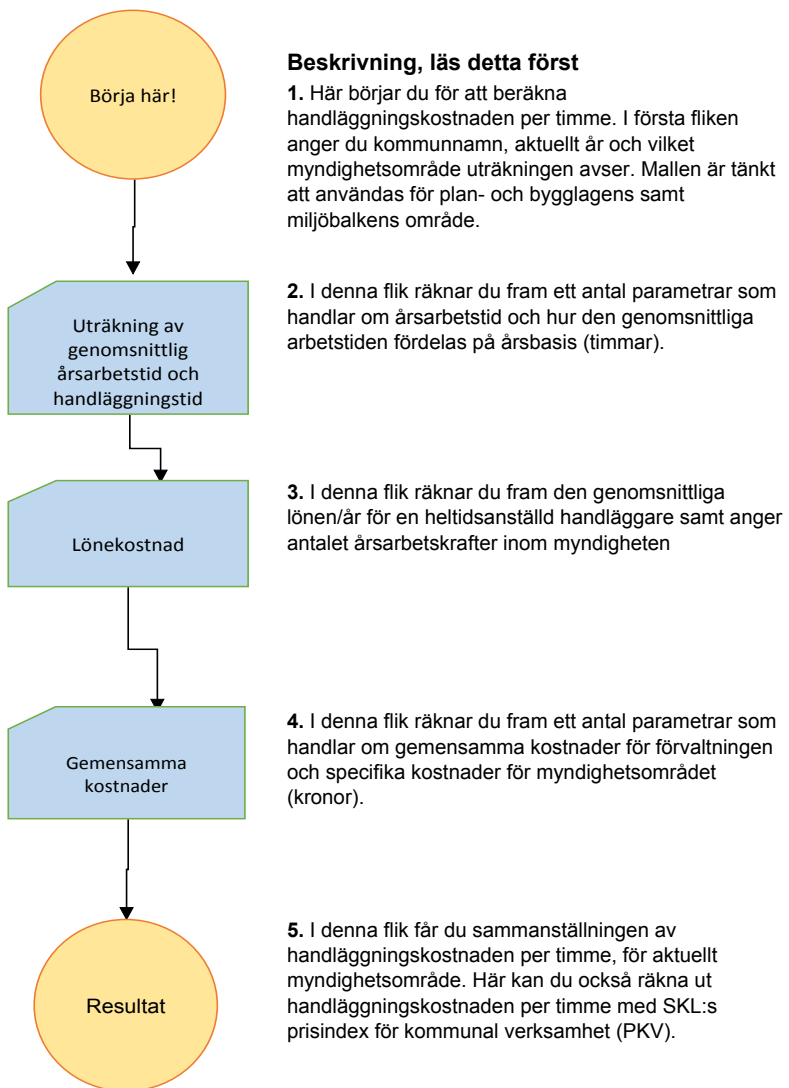

[Plats för kommunlogo]

Resultat

Genomsnittlig handläggningstid per handläggare

852

Genomsnittlig lönekostnad per år och handläggare

677 880

Myndighetsområdets antal årsarbetskrafter

1,55

Gemensamma kostnader per handläggare

186 091

Myndighetsspecifika kostnader per handläggare

25 715

Total kostnad per handläggare

889 685

Handläggningens kostnad per timme

1 044

3. Genomsnittlig tid

Uträkning av genomsnittlig årsarbetstid och handläggningstid

I det här bladet tar du fram den genomsnittliga tidsanvändningen per handläggare och år. De förs sedan över till nästa steg och används

Årsarbetstid

Genomsnittlig årsarbetstid per handläggare (timmar) exklusive frånvaro (2 000 tim enl SKL schablon)	2 000
-----------------------------------------------------------------------------------------------------	-------

Frånvaro

Här anger du genomsnittlig frånvaro per handläggare (tim/år), uppgifterna hämtar du från personal-/lönekontoret.

Semester	256
Sjukdom	40
Övrig frånvaro	
Summa genomsnittlig frånvaro (timmar/år)	296

Faktiskt arbetad tid (timmar)

1 704

(genomsnittlig årsarbetstid / handläggare minus frånvaro)

skriv per handl

Handläggningstid

Här beräknar vi hur stor del av faktiskt arbetad tid som en heltidsanställd handläggare i genomsnitt lägger per år på handläggning. SKL schablon är 60% men man kan fylla i annan % alternativt ange antal timmar/år och handläggare i genomsnitt.

Alternativ 1. ange handläggningstid i % av faktiskt arbetad tid

Genomsnittlig handläggningstid (60% enl SKL schablon)	<input checked="" type="radio"/> Alt 1	50,0%
-------------------------------------------------------	----------------------------------------	-------

Alternativ 2. ange antal timmar/år och handläggare i genomsnitt

Genomsnittlig handläggningstid (tim/pers och år för heltidsanställd handläggare)	<input type="radio"/> Alt 2	
----------------------------------------------------------------------------------	-----------------------------	--

Detta är den genomsnittliga handläggningstiden per handläggare och år som förs över till nästa steg

(avser heltidsanställd handläggare)

Genomsnittlig handläggningstid tim/handläggare enligt ovan

852

per handlägga

4. Lönekostnad och årsarbetskraft

I det här bladet beräknas den genomsnittliga lönen/år för en heltidsanställd handläggare

Lönekostnad	Total lönekostnad per per handläggare och år ink PO (kr)
Handläggare	
Här anger du de personer som i någon omfattning arbetar med handläggning inom myndighetsområdet. Alternativt anger beräknad genomsnittlig årslön på en rad	
meho	554 400
Johan	618 240
Mårten	861 000
Genomsnittlig lönekostnad/handläggare (kr)	677 880

Ange myndighetsområdets antal årsarbetskrafter (budgeterat antal heltidstjänster för handläggare inom myndighetsområdet) text....	1,55
-----------------------------------------------------------------------------------------------------------------------------------	------

Detta förs över till nästa steg →

Genomsnittlig lönekostnad per handläggare och år	677 880 kr
Myndighetsområdets antal årsarbetskrafter	1,55 st

5. Gemensamma kostnader

Här beräknas förvaltningens gemensamma kostnader. Gemensamma kostnader finns ofta uppräknade i förvaltningens budget. Vissa av förvaltningens gemensamma kostnader hanteras på central nivå i kommunen. Förvaltningens andel av dessa kostnader bör tas med i beräkningen, även om de inte belastar den egna budgeten. Om det inte går att få fram kostnaderna, kan de uppskattas. Hör med ekonomiavdelningen eller motsvarande för att ta fram de tre första posterna, från den centrala budgeten. Nedanstående poster är exempel. Fyll i eller ta bort utifrån vad som är aktuellt för myndighetsområdet i fråga.

Gemensam kostnad	Belopp (kr)	Kommentar
Förvaltningens andel av "Fördelade kostnader" enligt SCB:s räkenskapssammandrag (RS)	25 429	Hör med din ekonomiavdelning eller motsvarande för dessa kostnader. Här anger du förvaltningens andel av kommunens gemensamma funktioner, tjänster och lokaler. Det avser overheadkostnader för kommungemensam verksamhet som inte kan väljas bort, t.ex. kommunledning och central administration (telefon, data, IT), juridik, arkiv, telefonväxel etc.
Förvaltningens andel av "Kalkylerade kapitalkostnader" enligt SCB:s räkenskapssammandrag (RS)	1 142	Hör med din ekonomiavdelning eller motsvarande för dessa kostnader. Om ni har lokaler och inventarier som gemensamma nyttigheter, och inte har internhyror, ska ni fylla i denna ruta. Kalkylerade kostnader avser intern ränta och avskrivningar på byggnader och inventarier i byggnader.
Förvaltningens andel av kostnader för KS- och KF-verksamhet	22 572	Hör med din ekonomiavdelning eller motsvarande för dessa kostnader.
Arbetsledning och administration för förvaltningen	86 100	Här anger du chefernas chefernas lönekostnader till den del som är arbetsledning samt administratörers lönekostnad, t.ex. förvaltningens assistenter och nämndsekreterare.
Lokalhyror för förvaltningen	68 858	Anges endast om förvaltningen budgeterar/faktureras för detta.
Fastighetskostnader och fastighetsentreprenader	13 430	Städ- och renhållningstjänster etc om förvaltningen budgeterar/faktureras för detta.
Förbrukningsinventarier, förbrukningsmaterial	85 714	Datorer som inte köpts in centralt, böcker, tidningar, elektronisk media, prenumerationer, laboratoriematerial, arbetskläder, skyddsmaterial etc. som förvaltningen budgeterar/faktureras för.
Kontorsmaterial	2 858	Trycksaker, IT-material, kontorsmaterial som förvaltningen budgeterar/faktureras för.
Tele-, IT-kommunikation och postbefordran	2 858	Porto, telefoni, IT- och datakommunikation som förvaltningen budgeterar/faktureras för.
Egna verksamhetssystem	0	Det som förvaltningen budgeterar/faktureras för.
Kostnader för transportmedel	35 716	Drivmedel, fordonsskatt, leasing/hyra av bilar, trängselskatt, övriga kostnader för transportmedel som förvaltningen budgeterar/faktureras för.
Utbildning	27 504	Avgifter för kurser etc.
Tillfälligt inhyrd personal	0	Från bemanningsföretag etc.
Summa (kronor):	372 181	

Summa förvaltningens kostnader	372 181	Summering av förvaltningens kostnader
Ange totalt antal årsarbetskrafter på förvaltningen	2	Antal handläggare på förvaltningen
Förvaltningens gemensamma kostnad per handläggare och	186 091	Beräkning av gemensam kostnad per handläggare

Myndighetsområdets specifika kostnader

Specifikation av de kostnader som enbart ska belasta det aktuella myndighetsområdet. Hit räknas t.ex. andelen av nämndens totala budget som avser myndighetsområdet i fråga, eller exempelvis kostsam utrustning som bara är till för det specifika myndighetsområdet. Nedanstående är exempel.

Myndighetsområdets specifika kostnader	Belopp (kr)
Nämndens kostnad	36 858
Provtagning	0
Mätutrustning	3 000
Myndighetsspecifika licenser och programvaror	0
Summa (kronor):	39 858

Summa myndighetsområdets specifika kostnader	39 858	Summering av myndighetsområdets specifika kostnader
Antal årsarbetskrafter inom myndighetsområdet	1,55	Från bladet "Lönekostnad och årsarbetskraft"
Myndighetsområdets specifika kostnader per handläggare	25 715	Beräkning (Myndighetsområdets specifika kostnader fördelat per handläggare)

Antal årsarbetskrafter inom myndighetsområdet	1,55	Från bladet "Lönekostnad och årsarbetskraft"
Myndighetsområdets del av förvaltningens gemensamma kostnader	288 440	Beräkning (kostnad per handläggare multiplicerat med myndighetsområdets antal årsarbetskrafter)
Summa myndighetsområdets specifika kostnader	39 858	Summering av myndighetsområdets specifika kostnader
Summa gemensamma och myndighetspecifika kostnader	328 298	
Summa (kronor per handläggare):	211 805	

Detta är myndighetsområdets kostnader som överförs till nästa steg	→
Myndighetsområdets del av förvaltningens gemensamma kostnader per handläggare	186 091
Myndighetsområdets specifika kostnader per handläggare	25 715

6. Resultat handläggningskostnad per timme

Genomsnittlig årslön per handläggare inkl po-tillägg	677 880 kr	Från fliken "Lönekostnad och årsarbetskraft"
Gemensam kostnad per handläggare (OH)	186 091 kr	Från fliken "Gemensamma kostnader"
Myndighetsspecifik kostnad handläggare	25 715 kr	Från fliken "Gemensamma kostnader"
Summa kostnader per handläggare	889 685 kr	
Handläggningstid (tim)	852 tim	Från fliken "Genomsnittlig tid"
Kostnader:	889 685 kr	= 1 044 kr/tim
Handläggningstimmar:	852 tim	

Resultatet av modellen ger följande handläggningskostnad

Handläggningskostnad per timme **1 044 kr**

Indexuppräkning

Indexuppräkning år	2020	2021	2022	2023
Indexuppräkning %				
Index (kronor)	0 kr	0 kr	0 kr	0 kr
Indexuppräknad handläggningskostnad per timme	1 044 kr	1 044 kr	1 044 kr	1 044 kr

[Åter till översikten](#)

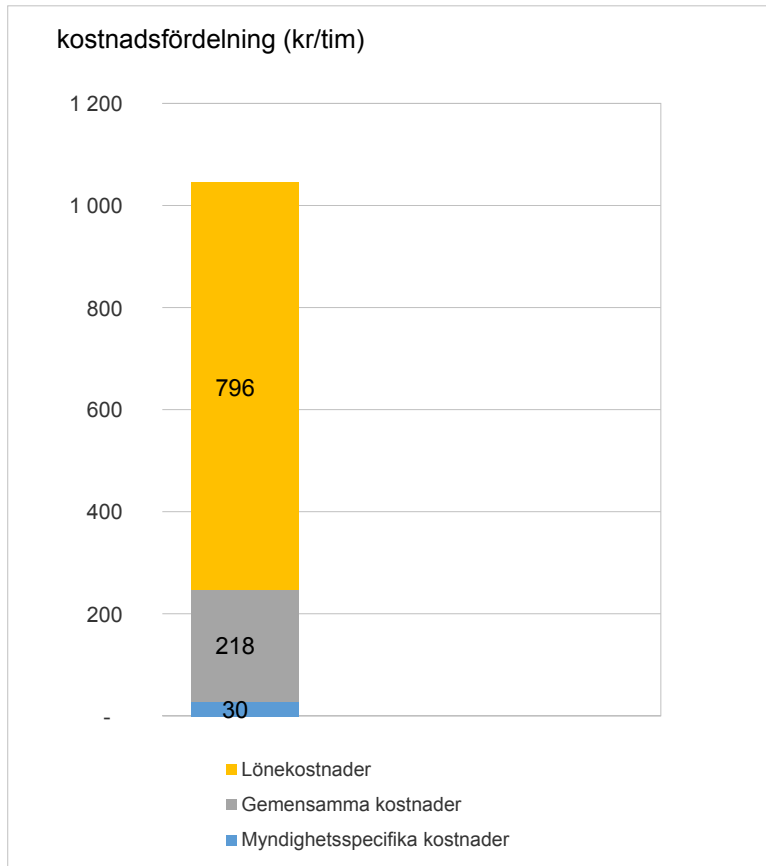



Susanna Weiberg, 0586-48159
susanna.weiberg@degerfors.se

Kommunstyrelsens arbetsutskott

Planuppdrag del av Degerfors-Kvarntorp 1:2

Förslag till beslut (ks au beslutar)

Miljö- och samhällsbyggnadsavdelningen får i uppdrag att upprätta förslag till ny detaljplan för del av fastigheten Degerfors-Kvarntorp 1:2.

Ärendet

Patrik Ljungqvist har lämnat en förfrågan om att ändra placeringen av väg till fastigheterna Degerfors-Kvarntorp 1:25 och 1:26. Befintlig väg ligger lågt i förhållande till sjön Möckeln och är svår att underhålla samt besvärlig att nyttja för tyngre fordon under del av året. En ny anslutning till Degerfors-Kvarntorp 1:26 möjliggör också en bättre planering av tomten vid byggnation av permanentbostadshus.

Området ligger strax norr om Kvarntorpsbäcken, mellan väg 205 och Möckeln. I den gällande detaljplanen (D116, lagakraftvunnen 2014) finns två vägar. Vägen till Degerfors-Kvarntorp 1:26 (som är bebyggd med ett fritidshus) följer befintlig väg utefter stranden. Till den obebyggda fastigheten Degerfors-Kvarntorp 1:25 är vägen inte anlagd men ett vägområde finns i detaljplanen över nuvarande gärde. Mellan de två fastigheterna och vägarna är marken planlagd som allmän plats, natur. Detta område hör till stamfastigheten Degerfors-Kvarntorp 1:2.

Förslaget innebär att en gemensam anslutningsväg anläggs mellan de två som finns i detaljplanen. För att anlägga en körväg på naturmark måste en ny detaljplan tas fram. I samband med planläggningen behöver även strandskyddet upphävas för del av området.

Bedömning

Miljö- och samhällsbyggnadsavdelningen bedömer att fastighetsägarens motiv för att ändra placering av anslutningsväg är rimliga. Att anlägga en gemensam väg för två tomter innebär ett mer effektivt resursutnyttjande. Förändringen bedöms inte orsaka någon olägenhet för omgivningen.

Finansiering

Avtal tecknas mellan Patrik Ljungqvist och kommunen, miljö- och samhällsbyggnadsavdelningen, som reglerar kostnaden för arbetet med förslag till ny detaljplan.

När avtalet fullgjorts får inte planavgift enligt ordinarie plan- och bygglovstaxa tas ut i samband med bygglovsansökningar inom detaljplaneområdet.

Miljö- och samhällsbyggnadsavdelningen

Susanna Weiberg
stadsarkitekt

Område som berörs av ny detaljplan (lilamarkerat)
Röd linje ny väg

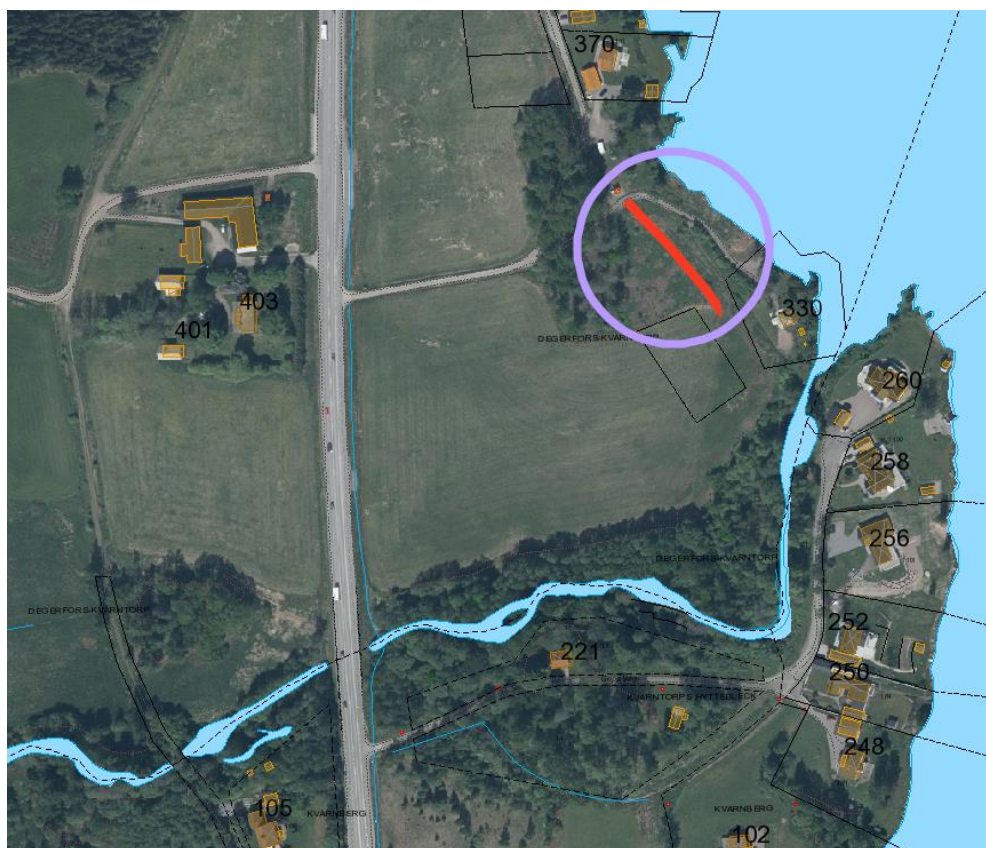

Från: Patrik Ljungqvist <patrikljungqvist@hotmail.com>
Skickat: den 23 september 2019 17:01
Till: Degerfors kommun
Ämne: Ändring detaljplan Degerfors Kvarntorp 1:25 - 1:26 .

Uppföljningsflagga: Följ upp
Flagga: Slutfört

Ansökan om ändring detaljplan vid fastighet Degerfors-kvarntorp 1:25 och 1:26.

Jag vill anlägga ny körväg från pumphuset och in mellan fastighet 1:25 och 1:26 .

Den nya vägens läge kommer att underlätta för intransport och byggnation till 1:26 -1:25 sam att nuvarande väg är svår- att underhålla samt att tyngre fordon än personbil har svårt att passera från ca oktober till april för att den ligger för lågt i förhållande till vattenytan. Nya vägen underlättar även för fastighet 1:25 för byggnation.

Mvh
Patrik Ljungqvist
Stationsvägen 16 B Lgh 1203
693 32 Degerfors.
Tel 070 6410201
patrikljungqvist@hotmail.com



Per Nordin, 0586-482 67
per.nordin@degerfors.se

Kommunstyrelsen

Mål och budget 2020 – 2022 med begäran från KSAU om förslag på besparingar om minst 4 %

Förslag till beslut

Kommunstyrelsens arbetsutskott godkänner och kommunstyrelsen beslutar enligt kommunstyrelseförvaltningens förslag om förslag till besparingar enligt bilaga 1 och skickar förslagen vidare till kommunstyrelsens arbetsutskott (KSAU) som underlag för den fortsatta budgetprocessen 2020 – 2022.

Sammanfattning av ärendet

KSAU beslutade vid sitt möte 2019-05-27 § 76 att från samtliga nämnder och styrelsen begära in förslag på besparingar på minst 4 % i förhållande till 2019 års budget för sitt fortsatta arbete med budget 2020 – 2022.

För kommunstyrelseförvaltningen motsvarar 4 procent ett belopp om cirka 2,1 mnkr exklusive belopp för gymnasienämnden och KS oförutsett.

Kommunstyrelseförvaltningen har på tjänstemannanivå tagit fram förslag på olika besparingar enligt bilaga 1.

En risk- och konsekvensanalys avseende vissa besparingsförslag är framtagen på tjänstemannanivå och samverkad med de fackliga organisationerna.

Beslutsunderlag

Kommunstyrelseförvaltningens tjänsteskrivelse 2019-09-15

Risk- och konsekvens förslag till besparingar 4 procent för kommunstyrelseförvaltningen 2019-09-15

Bilaga 1 Förslag till KS om besparingar 4 procent för kommunstyrelseförvaltningen 2019-09-15

Per Nordin
Ekonomichef

Beslut ska skickas till
Kommunstyrelsens arbetsutskott

Förslag till besparingar budget 2020 för Kommunstyrelseförvaltningen

	Ansvar	Belopp	Summa Belopp Kommentar
Kommundirektör	1000 Kommundirektör		
	vht 27000 Brandförsvaret	200 000	240 000
	Besparing kurser mm	40 000	
Ekonomiavdelning	1006 Bostadsanpassningsbidrag	0	0
	1020 Ekonomichef		
	Inte förlängd tjänst ekonomiassistent	226 800	276 800
	Besparing kurser mm, konto 76500	50 000	
	1020 Gymnasienämnd (del av 1020)	0	0
	1022 Ekonomi Redovisning	0	0
	1024 Fastigheter	0	0 Hyror Dfs-byggen
	1028 Ekonomiassistent	0	0
1029 Ekonom	0	0	
1140 Blockhyra	0	0	
Personalavdelning	1050 Personalchef		
	Reducering av två timanställda	104 250	744 958 Lön och sociala avgifter
	Digitala lönespecifikationer	0	Kontroll mot Swedbank
	Licenser Rättsdata och Lönevågen	14 500	29 000 kr/12*6
	Reducering företagshälsovård	20 000	Budget 50 tkr
	Julfest, för hög budget	80 000	Budget 320, kostnad 240
	Indrag tjänst lönehandläggare	433 333	520 tkr (inkl soc avg)/12*10
	Comea KOLL	42 875	73,5 tkr/12*7
	Besparing kurser mm, konto 76500	50 000	
	1051 Löneavdelning	0	0

Kansliavdelning	1010 Kanslichef			
	vht 13200 Allmäna val	462 287	512 287	Vht 13200
	Besparing kurser mm, konto 76500	50 000		
	1015 Säkerhetssamordningar	0	0	
	1016 Registrator	0	0	
	1090 Ordförande Kommunrevision	0	0	
Näringslivsavdelning	1040 Näringslivschef			
	<u>Verksamhet 22000 Näringslivsarbete</u>			
	Fastighetskostnad	20 000	912 000	
	Förbrukningsinventarier	25 000		
	Kontorsmateriel	10 000		
	Representation	20 000		
	Övriga främmande tjänster	20 000		
	<u>Verksamhet 22010 Näringsliv i samverkan</u>			
	Diverse kostnader	10 000		
	<u>Verksamhet 22020 Nyföretagarcentrum</u>			
	Lämnade bidrag	7 000		
	<u>Verksamhet 22030 Föreningen Bergslaget</u>			
	Diverse kostnader	5 000		
	<u>Verksamhet 24700 Trafikfrågor</u>			
	Övriga främmande tjänster	10 000		
	<u>Verksamhet 83221 Åtorp</u>			
	Transporter och resor	20 000		
En tjänst?	620 000			
23510 Stift Fritidsomr Örebro län	9 000			
23520 Östra Värmlands turism	46 000			
83221 Åtorp	50 000		Borträknat 20 tkr ovan	
24700 Trafikfrågor	40 000		Borträknat 10 tkr ovan	
Bygg- och miljöavdelning	1030 Bygg- och miljöchef			
	Höja taxor miljö- och livsmedelstillsyn	80 000	80 000	Uppskattat värde
TOTAL SUMMA		2 766 045	2 766 045	



Socialnämnden

Degerfors kommun Kommunstyrelsen	Sammanträdesdatum 2019-09-25
Ank 2019 -09- 30	
Dnr. KS 102-2019/17	

§ 85

Dnr 00087-2019

Kostnadsreduceringar budget 2020

Socialnämndens beslut

1. Socialnämnden godkänner förvaltningens kostnadsreduceringar budget 2020 och tillägg till kostnadsreduceringar budget 2020 men med ändring för "Ökning av avgifter i Taxe- och Avgiftsnämnden".
2. Avseende ökning av avgifter i Taxe- och Avgiftsnämnden godkänner socialnämnden en ökning med 8 kr utöver den procentuella ökningen av löneökning och KPIF.

Bilagor till beslutet:

Kostnadsreduceringar inför budget 2020 daterat 2019-09-10

Tillägg Kostnadsreduceringar budget 2020, daterad 2019-09-24

Sammanfattning av ärendet

Enligt protokoll Budgetramar 2020 (KS AU § 76 Dnr KS 00102-2019) ska varje nämnd spara 4 % i förhållande till 2019 års budget. Socialförvaltningen ska spara 4 % av budgetram vilket 2019 var 238 750 tkr och motsvarar 9 550 tkr.

Redovisade kostnadsreduceringar som är framtagna av förvaltningen uppgår till 9 475 tkr.

Förvaltningen har även "Övriga kostnadsreducering" som ska undersökas närmare, till exempel fordonspark och samtliga avtal.

Tillägg till tidigare kostnadsreduceringar för budget 2020 lämnas i tjänsteskrivelse 2019-09-24 som består av nya beräkningar och kompletterad information till en del av kostnadsreduceringarna.

Enligt de nya beräkningarna för reglerat inköpsstopp, heltid som norm och lokaler ser förvaltningen en utökad kostnadsreducering till 11 074 tkr. Denna kostnadsreducering förutsätter att samtliga blir godkända av socialnämnd.

Justerandes sign

Utdragsbestyrkande



Förslag Kostnadsreduceringar	Kostnadsreduceringar Budget 2020
Öppna HVB hem i egen regi	-4000
Ny organisation inom förvaltningen	-3000
Matsal västergården	100
Ökning av priser inom TAN, kost	-639
Reglerat utbildningsstop	-350
Hemtjänst Heltid som norm	-824
Övriga kostnadsreduceringar	-1700
Kostnadsreducering 2020	-10413

Beslutsunderlag

Socialförvaltningens tjänsteskrivelse daterad 2019-09-24

Socialförvaltningens tjänsteskrivelse daterad 2019-09-10

Socialnämndens arbetsutskott, § 39, 2019-09-18

Socialnämnden 2019-09-18, Dnr 00025-2019, lunchservering Västergården

Skickas till

Kommunstyrelsen beslut med 2 bilagor



Kommunstyrelsens arbetsutskott

Kostnadsreduceringar budget 2020

Förslag till beslut

Kommunstyrelsens arbetsutskott godkänner socialförvaltningens kostnadsreduceringar budget 2020

Sammanfattning av ärendet

Enligt protokoll Budgetramar 2020 (KS AU § 76 Dnr 00102-2019) ska varje nämnd spara 4 % i förhållande till 2019 års budget. Socialförvaltningen ska spara 4 % av budget ram vilket 2019 var 238 750 tkr vilket motsvarar 9 550 tkr.

Nedan kostnadsreduceringar är framtagna av förvaltningen:

Förslag Kostnadsreduceringar	Kostnadsreduceringar Budget 2020
Öppna HVB hem i egen regi	-4000
Ny organisation inom förvaltningen	-3000
Matsal västergården	100
Ökning av priser inom TAN, kost	-639
Reglerat utbildningsstop	-350
Hemtjänst Heltid som norm	-824
Övriga kostnadsreduceringar	-1700
Kostnadsreducering 2020	-10413

Övriga kostnadsreduceringar avser lokaler, livsmedel och reglerat inköpsstopp.

Ärendet

Enligt protokoll Budgetramar 2020 (KS AU § 76 Dnr 00102-2019) ska varje nämnd spara 4 % i förhållande till 2019 års budget. Socialförvaltningen ska spara 4 % av budget ram vilket 2019 var 238 750 tkr vilket motsvarar 9 550 tkr.

Förslag Kostnadsreduceringar	Kostnadsreduceringar Budget 2020
Öppna HVB hem i egen regi	-4000
Ny organisation inom förvaltningen	-3000
Matsal västergården	100
Ökning av priser inom TAN, kost	-639
Reglerat utbildningsstop	-350
Hemtjänst Heltid som norm	-824
Övriga kostnadsreduceringar	-1700
Kostnadsreducering 2020	-10413

Öppna HVB hem i egen regi

Prognosen för 2019 är att kostnaden för institutionsplaceringar landar på ca 18 mkr. Under hösten ska en förstudie om att öppna ett Hem för vård och boende (HVB) i egen regi utföras och vad förvaltningen kan se nu är att kostnaden för att driva en sådan verksamhet uppgår till ca 8 mkr. Förvaltningen menar då att de flesta av placeringarna kan hanteras inom denna verksamhet och då inte betala dyra dygnskostnader till externa parter. Förvaltningen bedömer en kostnadsreducering på ca 8 mkr för att driva ett HVB hem i egen regi. Det behövs även ta hänsyn för placeringar som inte kan placeras i verksamheten med anledning av vissa lagstyrda placeringar. Därav bedömer förvaltningen att det inte kan reducera kostnaderna med 10 mkr. Kostnadsreduceringen på 8 mkr kommer att ge utfall under en ca 2 års period på grund av uppstart och implementering av verksamheten. Förvaltningen uppskattar att kostnadsreduceringen på 4 mkr sträcker sig över 2020 då det inte kommer bli en helårseffekt.

Risker/konsekvenser

Det finns en risk att socialnämnden behöver en utökad ram för att fullfölja iden/projektet om att öppna ett HVB hem i egen regi.

Farhågan med att öppna ett HVB hem i egen regi är att förvaltningen inte kan kompensärsörja efter behov. Förvaltningens lösning är att då internutbilda egen personal och att skapa en attraktiv arbetsplats för att locka medarbetare. I andra hand blir lösningen att hyra in personal som i sin tur blir en dyr kostnad.

Ny organisation inom Socialförvaltningen

Under 2019 fick Socialförvaltningen ett uppdrag av Socialnämnd att se över chefsorganisationen med syfte att kostnadseffektivisera och tydliggöra chefsroller i förvaltningen. Slutgiltigt förslag som nu är godkänt och samverkat i sin helhet med undantag hemtjänstens nya organisation.

I samband med den nya organisationen reduceras antalet chefer med åtta stycken samt satt in olika stödfunktioner så som arbetsledare och Socialt ansvarig samordnare(SAS).

Både genom avveckling, avslutade visstidsanställda och egenuppsägning har nya organisationen i socialförvaltningen är en total kostnadsreducering på ca 3 500 tkr. Eftersom socialförvaltningen får ta hänsyn till personal politiska aspekter

där bland annat lönekostnaden inte reduceras år 2020 fullt ut. Under 2021 blir det nedtrappningsmodellen där lönekostnaden reduceras med 1/12- del per månad.

Med hänsyn till ovan pronotiseras en kostnadsreducering på 3 000 tkr.

Förändring	Kostnadsreducering 2020
Spar 2 verksamhetschefer	-1713
Tillsättning Administrör/SAS	590
1(3) Enhetschef Hemtjänst	-1412
2 st arbetsledare Hemtjänst	1176
Samordnare inom Hemtjänst tas bort	-521
3(4) Enhetschefer SÄBO	-739
1 Enhetschef på funtionstöd/LSS gruppboende/EKB	-692
1 arbetsledare till funtionstöd/ LSS gruppboende/stödboende	590
1 Enhetschef Myndighet & AME	-726
Tillsättning Arbetsledare AME	590
Spar Enhetschef EKB*	-660
Summa spar 2020	-3517
<i>*Spar som inte påverkar Socialförvaltningens budget utan kommunövergripande spar i balansbudgeten.</i>	
<i>Migrationsverket generell finansiering.</i>	

Risker/konsekvenser

Förvaltningen ser ingen direkt risk utan endast att organisationen blir mer effektiv på grund av närmare från ide – beslut – handling.

Matsalen Västergården

I och med öppnandet av Västergårdens matsal tar förvaltningen höjd för ökad kostnad. I utredningen för Västergårdens matsal (Dnr 00025-2019) framgår det att förvaltningen får en kostnad för matsalen under förutsättningar att antal portioner och pris blir utifrån utredningen. I tjänsteskrivelsen Lunchservering Västergården (Dnr 00025-2019) som presenteras i Socialnämnden 2019-09-18 framgår det att förvaltningen får en kostnad på ca 89 tkr per år under förutsättningar att det säljs 20 portioner. Förvaltningen tar höjd för att matsalen initialt inte kommer igång med 20 portioner och därmed får en kostnadsökning på 100 tkr.

Kostnaden för Västergårdens matsal i tjänsteskrivelse om Västergårdens matsal(Dnr 00025-2019) uppgår till ca 89 tkr dock är det ett skrivfel och rättelse framgår nedan.

Rättelse; Kostnader för Västergårdens matsal kommer då upp gå till 48 tkr. Därav reserverar sig förvaltningen med ca 50 tkr över den kostnaden ifall det initialt inte uppgår till 20 portioner.

Risker/konsekvenser

Förvaltningen ser en risk med att kostnaden i början kan öka på grund av att det inte sälj 20 portioner om dagen. På så sätt vill förvaltningen reservera sig för 50 tkr utöver den faktiska kostnaden för 20 portioner om dagen.

Ökning av kostpriser inom Tax-och Avgiftsnämnden

Idag subventionerar förvaltningen en stor del av priset för kosten inom Särskilt boende(SÄBO). Varje år höjs priserna i enlighet med Tax-och Avgiftsnämnden rekommendationer. Rekommendationerna är löneökningar (3,3%) och livsmedelsökningar (KPIF 2,1%). Idag betalar en boende på SÄBO 132 kr per dag för frukost, lunch, middag och kvällsmål medan förvaltningen betalar 163,43 kr till Karlskoga kommun. I Karlskoga kommun har samma pris för vad den enskilde betalar och vad kommunen betalar för att få plus minus noll. Idag subventionerar förvaltningen 31 kr per dag och boende. Förutom ökningen av löner och livsmedel är förvaltningens förslag att öka priser med 8 kr per dag och boende. Detta ger en inkomstökning på ca 639 tkr.

Avgifter Vård o Omsorg	Priser(kr) 2019	Degerfors kommuns pris(kr) från Karlskoga kommun	Priser(kr) 2020	Ökning
Måltider korttidsboende (dag)	132	163,43	147	8
Måltider SÄBO (månad)	3961	4902,9	4417	456

Risker/konsekvenser

Konsekvensen av ökade kostpriserna är att det påverkar de boendes ekonomi. Det påverkar främst de som har en hög pension. En boende betalar max ett förbehållsbelopp satt av Socialstyrelsen och är baserat på prisbasbeloppet för året, där ingår hyra, tv, telefon med mera, sedan betalas kosten och resterade tjänster via en maxtaxa som även den taxan är beslutad av Socialstyrelsen. Detta gör att den enskilde med lägre pension endast betalar förbehållsbelopp och maxtaxa ifall avgifterna går över förbehållsbeloppet och maxtaxan.

Reglerat utbildningsstopp

Under 2018 lade förvaltningen ca 350 tkr på utbildningar och de första 8 månaderna 2019 300 tkr. Utifrån att förvaltningen inför ett reglerat utbildningstopp under 2020 bedömer förvaltningen att kunna reducera kostnaderna med 350 tkr.

Risker/konsekvenser

Farhågan med reglerat utbildningsstopp är att förvaltningen inte kan kompetensförsörja i den takt verksamheterna är i behov av. Detta gör att förvaltningen får utnyttja kompetensen internt för att kompetensförsörja medarbetarna. Konsekvensen med reglerat utbildningstopp är att personlig utveckling får stå tillbaka för verksamhetsutveckling.

Hemtjänst, heltid som norm

Om heltid som norm går enligt planerat för pilotgruppen hemtjänsten kommer det generera ett överskott på 800 tkr.

Hemtjänsten kommer öka sin sysselsättningsgrad med 7,23 årsarbetare.

I tabellen framgår det sysselsättningsgraden under 2019 och den förhöjda under 2020 även prognosen för antal vikarietimmor under 2019 som motsvarar 9,45 årsarbetare. Eftersom hemtjänsten ökar verksamheten med 7,23 årsarbetare behövs det endast vikarier för 2,22 årsarbetare vilket motsvarar ca 4 400 timmar.

En total ökning för de 7,23 extra årsarbetare ger en kostnad på ca 3,2 mkr och reducering av vikariekostnader på 2,7 mkr samt fyllnadstid och övertid på 1,3 mkr. Vilket ger ett positivt resultat på 824 tkr. Detta resultat blir om allt går enligt plan för pilotgruppen vilket kommer vara där förvaltningen lär sig av sina misstag.

Åtgärd	2019	2020
Total sysselsättningsgrad	65,75	72,99
Totala vikarietimmar	18429	4400
Kostnad för Vikarie timmar	3550	826
Åtgärd		2020
Kostnad för 7,23 årsarbetare extra		3265
Fyllnadstid och övertid		-1365
Reducering i vikariekostnad		-2724
Total kostnadsreducering		-824

Risker/konsekvenser

Risken med heltid som norm att är tillräckligt många medarbetare inte vill gå upp i sysselsättningsgrad vilket resulterar i ett fortsatt stort behov av vikarier. Ökad sysselsättningsgrad och samplaneringsgrupper kan öka risken för sjukskrivningar på grund av mer arbetstid som medarbetarna inte tidigare är vana vid. Där kommer förvaltningen arbeta mycket med systematiskt arbetsmiljöarbete.

Övriga kostnadsreduceringar

Nedan framgår de övriga kostnadsreduceringarna som har tagits fram och även beskrivning till dem. De övriga utan belopp kommer förvaltningen att titta vidare på.

Övriga kostnadsreduceringar	Kostnadsreduceringar Budget 2020
Reglerat inköpsstopp	340
Heltidarbete som norm	Redan med
IT system (licenser)	
Fordonspark	
Avtal (Lokal, livsmedel, övrigt)	
<i>lokal</i>	1300
<i>övrigt</i>	
<i>livsmedel</i>	60
Kostnadsreducering 2020	1700

Reglerat inköpsstopp

Reglerat inköpsstopp betyder att ett inköp endast beviljas om det bedöms gynna verksamheten och/eller den enskilde. Prognosen för 2019 för inköp är 400 tkr vilket förvaltningen kommer reglera med ca 340 tkr utifrån reglerat inköpsstopp. Detta då det kommer bli inköp som beviljas.

Risker/konsekvenser

Konsekvensen med reglerat inköpsstopp är att det kan bli en fördröjning från idé till beslut.

Heltidsarbete som norm, resterande av förvaltningen

Resterade av förvaltningen är svår bedömd då förvaltningen inte har någon uppdaterad info om hur många medarbetare som vill gå upp i sysselsättningsgrad. I hemtjänsten ökade sysselsättningsgraden med 10 %. Skulle samma ökning ske i hela förvaltningen skulle det resultera i 29 fler årsarbetare och förvaltningen använder idag ca 36 årsarbetare i vikarier.

Det menas att förvaltningen behöver ersätta 7 årsarbetare med vikarier. Vilket motsvarar ca 3 mkr i kostnad. Dock blir det ingen helårseffekt nästa år då alla verksamheter kopplas på vart efter som och underförutsättningar att pilotgruppen gick som det skulle. Går projektet enligt plan ser förvaltningen att det kan bli ett positivt resultat redan första året då inklusive hemtjänstens kostnadsreducering.

Heltid som norm	Ökad kostnad 2020(tkr)	Ökning antal årsarbetare
Hemtjänst (helår)	3265	7,2
SÄBO (8 mån)	4415	14,6
HSL (3 mån)	329	2,4
LSS (2 mån)	427	5,4
Vikariebudget 2019	-13000	
Fyll, övertid hemtjänst(helår)	-1365	
Fyll, övertid SÄBO (8 mån)	-964	
Fyll, övertid HSL (3 mån)	-92	
Fyll, övertid LSS (2 mån)	-163	
Vikariebudget 2020	5000	
Kostnadsreducering 2020	-2148,5	29,6

IT-system

Förvaltningen vill se över vilka IT-system som används. Då licenskostnader är väldigt dyra för de IT-system som förvaltningen har.

Risker/konsekvenser

Risken blir att det inte finns några IT-licenser att säga upp utan endast att se över hur förvaltningen kan effektivisera användandet av IT-systemen. Detta ser förvaltningen som positivt. Konsekvensen blir då att förvaltningen inte kan kostnadsreducera men effektivisera användandet av systemet till verksamheternas fördel. Vid uppsägning av IT-system blir risken att den manuella hanteringen ökar.

Fordonspark

Fordonsparken avser leasingbilar där förvaltningen vill undersöka närmare hur bilarna används och hur deras användning kan effektiviseras. Förvaltningen har idag 38 leasingbilar till en kostnad på ca 1,8 mkr per år. Här ser förvaltning att kostnader kan reduceras i form av att effektivisera användandet av bilarna.

Risker/konsekvenser

För att kunna säga upp leasingbilar behöver samplaneringen runt fordonen öka. Konsekvensen med att säga upp leasingbilar blir att det vid några få tillfällen kan vara fullbokade vilket förvaltningen kommer lösa genom att titta över avtal

för hyrbilar. Risken finns även att tillgången av hyrbilar inte finns när behovet uppstår.

Avtal

Eftersom förvaltningen har ett flertal tomma lokaler och lägenheter har förvaltningen tittat över vilken typ av verksamhet som kan passa i de tomma lokalerna.

Västergården plan 2 och plan 5 är tomma samt ett flertal lägenheter på Slingan 6. Förvaltningen håller på att utreda om verksamheter inom Slingan 4 kan passa in i de tomma utrymmena. Förvaltningen ser positivt på detta och ser att det finns verksamheter som kan byta lokaler. Vilket ger förvaltningen en kostnadsreducering på 1,3 mkr för lokaler.

Kostnadsreduceringen på 60 tkr som avser livsmedel menas att förvaltningen idag handlar väldigt mycket från Coop där förvaltningen kan reducera kostnaderna upp till 40 % om det handlas på befintligt avtal med Folkhälsoförvaltningen. Där främst inköpen avser gruppbestäderna.

Risker/ konsekvenser

Risken med att flytta verksamheter från Slingan 4 till Västergården skulle kunna vara att framtida behov av äldreboende plaster inte kan tillgodoses inom lagstadgad tidsram. Därför är det av betydelse att inte bygga om lokalerna. Viss risk finns även för störning och konflikter mellan verksamheterna.

Med en kostnadsreducering avseende att handla från folkhälsoförvaltningen ser förvaltningen inga risker med utan endast att det medför positiva effekter. Positiva effekter är att förvaltningen inte behöver sätta in extra personal för att åka och handla även att det då inte används något fordon och blir ca 30-40 % mindre kostnader för livsmedel.

Beslutsunderlag

Socialförvaltningens tjänsteskrivelse daterad 2019-10-01

Socialnämnden 2019-09-18, Dnr 00025-2019, lunchservering Västergården

Kommunstyrelsen arbetsutskott protokoll § 76 Dnr 00102-2019, Budget 2020-2022

Folkhälsoförvaltningens utredning Dnr 00025-2019, Utredning restaurang Västergården Degerfors

Socialnämndens protokoll § 85 Dnr 00087-2019, Kostnadsreduceringar budget 2020 och tillägg till kostnadsreduceringar budget 2020

Sofie Martin
Ekonom

Beslutet ska skickas till

Kommunstyrelsen

Socialnämnd

Socialchef

Ekonom



Teresa Zetterblad, 0586-482 34
teresa.zetterblad@degerfors.se

Budgetneddragningar med risker/konsekvenser inom Kommunstyrelseförvaltningen

Facklig samverkan

De fackliga organisationerna har deltagit i arbetet med risk- och konsekvensanalyserna. Deras synpunkter har tagits med i detta dokument. Om inget särskilt anges är de fackliga organisationerna och förvaltningen överens i risk- och konsekvensanalyserna. Dokumentet har genomgått vid ett arbetsmöte 2019-09-10 och samverkas formellt vid FÖSAM 2019-09-18. De fackliga organisationer som deltagit i arbetet med risk- och konsekvensanalyserna är Kommunal och Vision.

En dialog med medarbetarna på respektive avdelning har också hållits.

De olika neddragningsförslagen beskrivs nedan, innefattande risk- och konsekvensanalyser. De presenteras utan prioriteringsordning.

Neddragningsförslag Personalavdelningen

Inte återbesättning av lönehandläggare (pension feb 2020)

Spar på helår om tjänsten inte återbesätts:

520 tkr

I dagsläget finns 3,75 lönehandläggare, 1,0 personalspecialist samt 1,0 HR-chef på Personalavdelningen. Lönehandläggarna handlägger löpande löne- och avtalsfrågor samt viss pensionsadministration. De handlägger löneutbetalningar till kommunens samtliga medarbetare (samtliga anställningsformer), samt förtroendevalda.

De handlägger utbetalningar för familjehem, gode män, kontaktpersoner och ledsagare. Viss kontakt med myndigheter såsom Försäkringskassan, Kronofogden, A-kassa, Skatteverket förekommer löpande. Administration, såsom diverse intyg, förekommer frekvent.

De handlägger även löpande löne- och avtalsfrågor och löneutbetalningar för Degerforsbyggen, samt deras förtroendevalda.

Personalspecialisten agerar som verksamhetsnära stöd till samtliga chefer ute i hela kommunen. Personalspecialisten hanterar löpande frågor av HR-karaktär från verksamheterna tillsammans med HR-chef (bl.a. förhandlingar, arbetsrätt, rehabilitering, personalärenden, stöd i rekrytering, chefsutveckling, ledarskapsfrågor).

Risker och konsekvenser

- De 2,75 lönehandläggare som blir kvar får ta över arbetsuppgifter och löpande löne- och avtalsfrågor från den lönehandläggare som går i pension. Risken finns därmed att arbetsbelastningen blir för stor på de lönehandläggare som blir kvar.
- Det påbörjade utvecklingsarbetet på avdelningen kommer stanna upp. Det kommer inte finnas så mycket tid för vidareutveckling, förbättring och digitalisering av processer, rutiner mm. Detta gäller hela avdelningen, inklusive personalspecialist och HR-området, då många frågeställningar och utvecklingsprocesser/rutiner går in i varandra.
- Servicen till våra medarbetare och chefer ute i verksamheten kommer bli sämre, och ledtiderna kommer bli längre.
- Arbetsmiljön på personalavdelningen löper en stor risk att bli sämre. Den positiva utveckling mot ett bättre mående som avdelningen försökt att sträva mot efter en turbulent period av relativt dålig psykosocial arbetsmiljö riskerar att stanna upp.
- Färre medarbetare på avdelningen ökar risken för sårbarheten vid frånvaro.

Risk- och konsekvensanalysen på personalavdelningen har skett i dialog med medarbetare.

Neddragningsförslag Näringslivsavdelningen

Neddragning av 1,0 tjänst, vilket innebär en halvering av personalen.

Spar på helår

621 600 kr

Näringslivskontoret bemannas av 2,0 tjänster, näringslivschef och näringslivsutvecklare.

Avdelningens ansvarsområden är

- Etableringsfrågor
- Lokal- och markfrågor tillsammans med Degerforsbyggen/Degerfors. Industrihus samt övriga fastighetsägare.
- Information och ansökan företagsstöd.
- Företagsbesök, rådgivning befintliga och presumtiva företag.

- Marknadsföring av det lokala näringslivet, evenemang och aktiviteter via webb, sociala medier och infartsskyltar.
- Centrumutveckling genom rådgivning, trygghetsarbete samt aktiviteter.
- Turismutveckling genom olika projekt, turismsamarbeten med Karlskoga, Värmlands- och Örebro län. Utveckling av aktiviteter samt turistbyråverksamhet.
- Underlag, framställning och implementering av turistguide, karta och foldrar.
- Regionsamverkan genom Business Region Örebro, Visit Värmland, Turism Örebro län, Östra Värmland, Nyföretagarcentrum, Företagarna, Sveriges centrumutvecklare med flera.
- Kontaktperson Arbetsmarknadskunskap.
- Samordnare och kontaktperson för utvecklingsgrupperna i Svartå och Åtorp.
- Arrangör av företagsträffar, branschträffar och Företagarkalas.
- Medarrangör av Barnkalaset, DCU-evenemang med mera.
- Kollektivtrafikfrågor.
- Adjungerad i Degerfors industrihus styrelse.

Risker och konsekvenser

De verksamheter som kommer att drabbas hårdast är turism, centrumutveckling och marknadsföring. Det medför också avsevärd minskad tillgänglighet och service för besökare och minskat antal besök och nätverksträffar.

De delar som kommer att prioriteras är rådgivning och kontakt med befintliga och presumtiva företagare inom samtliga branscher samt regionala nätverk. Den tydligaste konsekvensen är det inte kommer att finnas tid och resurser för arbete med utveckling och samverkan.

Risk- och konsekvensanalysen på näringslivsavdelningen har skett i dialog med medarbetare.

Neddragningsförslag Ekonomiavdelningen

Inte förlänga visstidsanställning 50 % för en ekonomiassistent efter 2019-12-31

Spar på helår om tjänsten inte återbesätts:

227 tkr

I dagsläget finns 1,0 ekonomiassistent, 2,5 ekonomer och 0,5 ekonom som arbetar med upphandling, 1,0 verksamhetscontroller samt 1,0 ekonomichef. Dessutom finns en visstidsanställd ekonomiassistent på 0,5 anställd till och med 2019-12-31. Visstidsanställningen kan pågå till och med maj 2020 innan tvåårsgränsen träder in och en eventuell anställning eller slut på visstidsanställningen måste beslutas.

Ekonomiassistenten och den visstidsanställda ekonomiassistenten hanterar löpande dagbokföring, leverantörsfakturor, kundfakturor, avstämningar, frågor kring ekonomisystemet, kontakt med leverantörer mm. Ekonomiassistenten har även ställning som facklig förtroendemann för Vision på del av tiden. Arbetet för Vision kan periodvis vara ganska omfattande. Vid frånvaro av både ekonomiassistent och visstidsanställd ekonomiassistent måste ekonomerna träda in och hanterat dessa uppgifter.

Ekonomerna arbetar i övrigt med budget, ekonomiska avstämningar, ekonomiska rapporter, ekonomiska uppföljning, utredningar mm mot en förvaltning och dess chefer.

Visstidsanställningen skapades för att avlasta ekonomiassistenten.

Risker och konsekvenser

- Ekonomiassistenten och ekonomerna får ta över arbetsuppgifter som idag ligger på den visstidsanställda med risk att arbetsbelastningen blir för stor.
- Utvecklingsarbete inom avdelningen försvåras. Det kommer inte finnas mycket tid för vidareutveckling, förbättring och förändringar av processer, rutiner mm.
- Service till chefer, leverantörer och kunder kommer att bli sämre och ta längre tid.
- Ekonomisk uppföljning, analyser och analys mot förvaltningarna kommer att försämrats
- Risk för att mer arbete med ekonomiska uppföljning för cheferna på förvaltningarna om ekonomerna binds upp för att täcka upp mot ekonomiassistentens arbetsuppgifter.

Risk och konsekvensanalysen inom ekonomiavdelningen har skett i dialog med ekonomer och ekonomiassistenten.



DEGERFORS KOMMUN

Förslag till budgetprocess 2020

Utkast 4

2019-05-27



Ursprunglig tidsplan

Datum	Parter	Händelse
2019-03-05	KS + nämnder + bolag	Budgetkonferens
2019-03-07	KSAU Ekonomi	Uppföljning av budgetkonferens
2019 mars	"Central samverkan"?	Facklig samverkan om budget 2020
2019-03-28	KSAU Ekonomi	Preliminära drifts- och investeringsramar arbetas fram
2019-04-08	Från KSAU	Preliminära drifts- och investeringsramar skickas till nämnderna
2019-05-13	Till ekonomiavd.	Nämndernas svar på preliminära drifts- och investeringsramar
2019-05-22	KSAU Ekonomi	Genomgång av nämndernas budgetsvar på drifts- och investeringsramar
2019-06-03	KS	KS behandlar förslag till drifts- och investeringsramar
2019-06-17	KF	KF fastställer förslag till drifts- och investeringsramar
2019-09-30	Till ekonomiavd.	Nämndernas underlag för budget 2020 lämnas in till ekonomiavdelningen
2019-11-04	KS	KS behandlar budget 2020
2019-11-25	KF	KF fastställer budget 2020 samt skattesats för 2020

Förslag ny tidsplan

Datum	Parter	Händelse
2019-05-20	Vi här och nu!	Information och planering för reviderad budgetprocess 2020
2019-05-27	KSAU Ekonomi	Drifts- och investeringsramar arbetas fram
2019-06-03	Från KSAU	Drifts- och investeringsramar skickas till nämnderna
2019 jun-sep	Samverkan facken	Facklig samverkan om budget 2020
2019-10-01	Till ekonomiavd.	Nämndernas svar på drifts- och investeringsramar
2019-10-21	KSAU Ekonomi	Genomgång av nämndernas svar på drifts- och investeringsramar
2019-06-03	KS	KS behandlar förslag till drifts- och investeringsramar
2019-06-17	KF	KF fastställer förslag till drifts- och investeringsramar
2019-09-30	Till ekonomiavd.	Nämndernas underlag för budget 2020 lämnas in till ekonomiavdelningen
2019-11-04	KS	KS behandlar budget 2020 drifts- och investeringsramar
2019-11-25	KF	KF fastställer budget 2020 drifts och investeringsramar samt skattesats för 2020



DEGERFORS
KOMMUN

Kontakt

Per Nordin

Ekonomichef

0586-482 67

per.nordin@degerfors.se





§ 113

Dnr 00102-2019

Tidplan för budgetprocess 2020-2022

Kommunstyrelsens beslut

Antar förslag till ny tidsplan för budgetprocess 2020-2022

Sammanfattning av ärendet

Kommunstyrelsens arbetsutskott har sett över tidplan för budgetprocess 2020-2022 och föreslår ändringar vilka framgår av beslutsunderlag.

Beslutsunderlag

Presentation förslag till budgetprocess 2020-2022, utkast 4 2019-05-27



Anna Bergqvist Livengård, 0586-482 03
anna.bergqvistlivengard@degerfors.se

Samverkansgruppen CESAM (Extra)

Datum Fredagen den 11 oktober

Tid Kl 08:30 – 09:25

Plats Smedjan, Nämndhuset

Närvarande För arbetsgivaren:
Per Nordin, ekonomichef
Susanne Reuter, HR-chef
Tony Kölborg, enhetschef VA
Sofie Martin, ekonom
Anna Bergqvist Livengård, sekreterare

För arbetstagarorganisationerna:
Lennart Vestervall, Skoledarförbundet
Charlotte Silfverhjelms, Lärarförbundet
Kristina Svensson, LR
Johan Nilsson, Naturvetarna
Mikael Norell, Kommunal
Daniel Hammenlind, SSR
Annika Lundqvist, Vision
Emma Werner, Sveriges arbetsterapeuter
Zara Olsson, Vårdförbundet

1. Mötets öppnande

2. Justerare av protokoll

Annika Lundqvist, Vision utses att justera protokollet.

3. Besparingsförslag för samtliga nämnder

Nämndernas beslut på sparförslag går igenom.

Skolledarförbundet frågar hur det kommer sig att servicenämndens 4 % går på driftbudget. Svaret blir att de 4 % går på skattekollektivet. Budgetramen är på 26 mkr.

Skolledarförbundet frågar också om socialnämndens kostnadsreducering gällande lokaler. De lokaler det gäller går tillbaka till Degerforsbyggen och kommer inte att medföra någon avskrivningskostnad.

Kostnadsreducering chefsorganisation inom socialförvaltningen förtydligas.

Gällande KUNs förslag om att dra ner på två biträdande rektor efterfrågar skolledarförbundet risk- och konsekvensanalys.

Kommunal lyfter en oro om förslaget på neddragning av en tjänst på näringslivsavdelningen kan påverka kommunens mål om attraktiv kommun. Får medhåll av Vision.

Facken är eniga kring samtliga besparingsförslag med tillägg av risk- och konsekvens gällande biträdande rektorer grundskolan.

4. Lokalt samverkansavtal

Diskussion kring huruvida det gamla samverkansavtalet fortfarande gäller. Samtliga är eniga om att det gamla samverkansavtalet gäller tills det nya är klart samt att det gamla samverkansavtalet kommer att vara gällande under en övergångsperiod, tills beslut fattats av kommunfullmäktige. Facken ser till att remissvar och synpunkter lämnas in senast 18/10. 28/10 ska nya avtalet samverkas vid CESAM.

5. Mötet avslutas

Justeras

För arbetsgivaren, sekreterare

För arbetsgivaren

Datum	Datum
Underskrift	Underskrift
Namnförtydligande Anna Bergqvist Livengård, sekreterare	Namnförtydligande Per Nordin, ekonomichef

För facklig organisation

Datum
Underskrift
Namnförtydligande Annika Lundqvist, Vision

Kommande mötestider:

Måndag den 28 oktober Kl 15:00

Ank 2019 -10- 1 6

Dnr...KS 233-2019/1

Ansökan till Leader mellan sjö landet angående:

Förstudie om elektrifiering av järnvägsspår vid Svartå station.

Vid muntlig dragnig inför tanken om en förstudie med talesperson, Jan Holgersson, för Leader så menade han att för att ansöka om bidrag ur stödfonden så behöver kommunens deltagande i denna studie bara begränsa sig till att exempelvis ställa upp med 8 timmars hjälp av tjänstemän för att vara behjälpliga med att ta fram exempelvis kartor och andra underlag som behöva. Dessutom behöver kommunen ställa upp med en fullmakt att de finner studien värdefull för kommunen.

Underlag för bedömning:

Svartå har länge varit utan fungerande kommunikationer när det gäller pendling till andra orter runt ikring för både arbetspendling, turism och yrkestrafik. För att underlätta för infrastrukturen har gjorts en bedömning att det skulle gynna kommunen, Svartå samhälle och även tunga transporter till Allssons fryshus i Åtorp. Även underlätta för att företagsetablering i Svartå samhälle.

Samtal fördes för drygt 4 år sedan med Allssons fryshus och Tåg AB i Kristinehamn där också kommunen deltog. Det blev ingen förstudie av detta beroende på brist på pengar för en förstudie.

Nu finns det pengar att ansöka om för denna förstudie. Leader har varit positiva och kommer att göra sin bedömning med ett positivt tänkande. Beräknad summa för en förstudie som kommer att ansökas om är 400000 kronor. Inget ekonomisk åtagande för Degerfors kommun mer än möjligen 8 timmars arbete av tjänstemän.

Förstudien kommer att innefatta kontakter med konsulter för järnvägstrafik, Trafikverket, Tåg AB i Kristinehamn som idag har både gods och persontrafik på järnväg, Statens Järnvägar och andra järnvägsbolag och även så turistjärnvägar som Norabanan. Kontakter kommer att tas med företag både inom turism såväl som inom industri.

Förstudien kommer att drivas av Sjtullens intresseförening som också svarar för bokföring och räkenskaper gentemot Leader och som också får del av förstudien efter den är avslutad, med fullmakt av Svartå Hembygdsförening och Svartå Utvecklingsgrupp. Alla tre är måna om den lokala utvecklingen i Svartå.

Beräknad tid för förstudien är våren 2020 med avslut hösten samma år.

Peter Svensson

Sjtullens intresseförening

Svartå 2019-09-29

FULLMAKT

Härmed befullmäktigar undertecknad kommun och föreningar, Svartå Hembygdsförening och Svartå Utvecklingsgrupp, Sjötullens Intresseförening med hemvist i Svartå, Degerfors Kommun, att ansöka om projektbidrag ur stödfonden från Leader mellan sjö landet.

Projektet skall innebära en förstudie om att elektrisera ett järnvägsspår vid Svartå station för att på så sätt skapa en infrastruktur till hjälp för både näringsliv och människor boende i Svartå samhälle.

Förstudien skall också knyta samman olika aktörer som idag driver järnvägsverksamhet.

Degerfors Kommun

.....

Teresa Zetterblad, kommundirektör

Svartå Utvecklingsgrupp

Svartå Hembygdsförening

.....

Stefan Fejes, Ordförande

.....

Leif Spånbo, Ordförande



Susanna Weiberg, 0586-481 59
susanna.weiberg@degerfors.se

Kommunstyrelsens arbetsutskott

Skrivelse om nybyggnation för 55+

Förslag till beslut (ks au beslutar)

Godkänner förslaget till svar på skrivelsen.

Ärendet

Asta Wechselberger har lämnat en skrivelse om behovet av attraktiva lägenheter för åldersgruppen 55+ som vill lämna sina villor. Den nya bebyggelsen vid Mor Marias gata nämns som en idealisk lösning. Hon föreslår att Kvarnberg 1:78 (SMU-gården norr om Degernäsbadet) där förslag till ny detaljplan har upprättats skulle vara en bra plats för denna typ av boende.

Fastigheten är privatägd.

Bedömning

I översiktsplanen (antagen 2016) finns en riktlinje om att initiativ att skapa efterfrågade boenden riktade till äldre ska beaktas/uppmuntras. En annan riktlinje handlar om att boende med anknytning till vatten ska prioriteras där den biologiska mångfalden inte påverkas på ett oacceptabelt sätt, samtidigt ska allmänhetens tillgång till stränderna säkerställas.

I Riktlinjer för bostadsförsörjningen (antagen 2017) beskrivs behovet av attraktiva lägenheter för seniorer för att villor mer passande för barnfamiljer ska frigöras och flyttkedjor som gynnar bostadsmarknaden skapas.

Förslaget går helt i linje med kommunens beslutade riktlinjer enligt ovan.

Genom pågående planarbete skapar kommunen nödvändiga förutsättningar för att kunna medge att bostäder byggs på aktuell fastighet i framtiden.

Kommunen har en pågående dialog med Degerforsbyggen om bostadsutvecklingsfrågor och skrivelsen föreslås förmedlas till dem för kännedom.

Beslutsunderlag

Riktlinjer för bostadsförsörjningen, 2017

Översiktsplan, 2016

Förslag till svar

Susanna Weiberg
stadsarkitekt

Beslut ska skickas till

Asta Wechselberger
Degerforsbyggen



Asta Wechselberger
Västgötagatan 24
693 35 Degerfors

Hej Asta,

Tack för ditt brev om nybyggnation för gruppen 55+. Dina tankar går helt i linje med kommunens arbete med bostadsutveckling som bland annat tagits upp i Översiktsplanen och i Riktlinjer för bostadsförsörjningen.

Genom det planarbete som nu pågår för fastigheten Kvarnberg 1:78 skapar kommunen nödvändiga förutsättningar för att kunna medge att bostäder byggs här i framtiden. När den nya detaljplanen vunnit laga kraft, vilket förhoppningsvis sker i januari 2020, kan fastighetsägaren (Vallakyrkan) sälja fastigheten med en möjlighet att använda den för bostäder.

Det vore väldigt positivt om någon då är intresserad av att bygga lägenheter i detta attraktiva läge. Kommunen har en pågående dialog med Degerforsbyggen om bostadsutvecklingsfrågor och ditt brev förmedlas till dem för kännedom.

Susanna Weiberg
stadsarkitekt
0586-481 59
susanna.weiberg@degerfors.se

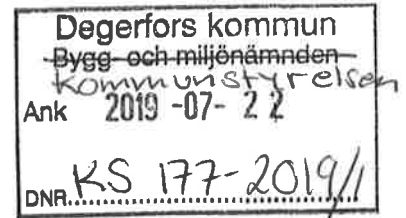

Degerfors 22 juli 2019

Till byggnadsnämnden i Dfs

Undertecknad hör till den grupp av många äldre i Dfs som snart inte orkar bo kvar i sina stora villor många år till. Vi skulle önska att ni ser över möjligheterna till nybyggnation för 55+. De hus som byggts nere vid Letälven skulle vara en idealisk lösning för många. Då jag läste i tidningen att Kvarnberg skulle säljas om de kunde få byggnadslov för annan bebyggelse. Ge byggnadslov och bjud in intressenter att uppföra ett fint bostadsområde för äldre som är vitala. Hus typer om 3 rum o kök liknande Letälvens. Skapa ett gemensamt område för gemensamma aktiviteter ,samlingslokai m.m. Det kunde bli ett Bovieran i miniatyr. Läget är ju så naturskönt och många skulle må bra där. Gör Degerfors berömt för nytänkande när det gäller boende för äldre. Att ha bott i villa i 50 år gör det svårt att flytta till en lägenhet i centrum med en liten balkong. Ser gärna fram mot ett svar från er.

Med vänlig hälsning



Asta Wechselberger

Västgötag.24 69335 Degerfors
tel.40572 el 0767671353



§ 169

Dnr 00181-2019

Kvartalsrapporter till kommunfullmäktige av ej verkställda beslut 2019, socialtjänsten, individärenden. Statistikuppgifter. Utredningsunderlag är sekretessbelagt

Kommunstyrelsens beslut

Kommunstyrelsen tackar för redovisningen och beslutar att kvartalsrapporterna framgent ska aidentifieras så att kön ej ska kunna utläsas.

Sammanfattning av ärendet

Socialförvaltningen redovisar en kvartalsrapport för ej verkställda beslut som avser andra kvartalet 2019.

Yrkanden

Anita Bohlin-Neuman (V) kompletteringsyrkar att kvartalsrapporten ska aidentifieras med orden person istället för kön.

Beslutsunderlag

Rapport Kvartal 2, 2019

Kvartalsrapport för ej verkställda beslut, avser andra kvartalet 2019

Ärendet

Följande individärenden har tidigare rapporterats till IVO på grund av att beslut inte har blivit verkställda inom tre månader;

1. Person, vuxen – beslut om kontaktperson verkställdes 190401.
2. Person, vuxen – beslut om kontaktperson verkställs 190901.
3. Person, vuxen – beslut om kontaktperson verkställs 190901.
4. Person, ungdom – erbjöds en kontaktperson 190501 men tackade nej.
5. Person, ungdom – erbjöds två olika kontaktpersoner 190708 men tackade nej till båda.
6. Person, vuxen – beslut om kontaktperson har inte blivit verkställt pga speciella omständigheter som rör den enskilde.
7. Person, vuxen – beslut om kontaktperson har inte blivit verkställt på grund av resursbrist/lämplig uppdragstagare saknas.
8. Inga nya individärenden finns att rapportera under andra kvartalet 2019.

Karoline Larsson
Verksamhetschef

Kvartalsrapport för ej verkställda beslut - tredje kvartalet 2019

Ärendet

Följande individärenden har tidigare rapporterats till IVO på grund av att beslut inte har blivit verkställda inom tre månader;

1. Person, vuxen – beslut om kontaktperson verkställdes 190901.
2. Person, ungdom – beslut om kontaktperson verkställdes 191001.
3. Person, ungdom – erbjöds en kontaktperson 190501 men tackade nej. Valde sedan att avsluta insatsen 190701.
4. Person vuxen, – har beslut om kontaktperson. Speciella omständigheter gör att beslutet inte kan verkställas i nuläget. Kommer att följa upp beslutet under kvartal 4.
5. Person vuxen, – beslut om kontaktperson har inte blivit verkställt på grund av resursbrist/lämplig uppdragstagare saknas.
6. Person vuxen, – beslut om kontaktperson har inte blivit verkställt på grund av resursbrist/lämplig uppdragstagare saknas.
7. Inga nya individärenden finns att rapportera under tredje kvartalet 2019.

Karoline Larsson
Socialt ansvarig samordnare (SAS)

Beslut ska skickas till
Socialnämnd

Svartå Folkets Hus
Parkvågen 12
693 73 Svartå

Ansökan om bidrag 2019

Degerfors kommun

När vi gjorde budget för 2019 tog vi med isolering av vind och material till innanfönster på övervåningen. Om vi slopar ansökan om dessa och tar hänsyn till att vi har fått hyfsat resultat av lotteriförsäljning samt att vi ej har handlat någonting så behöver vi 25 000 kronor för att driften skall gå runt i år. Vi har gjort en budgetuppf i oktober och den visar på ett underskott för 2019.

För att ej riskera att gå i konkurs ansöker vi om ett bidrag på 25 000 kronorn

Börje Jansson tel 0705250309

Degerfors kommun Kommunstyrelsen	
Ank	2019 -10- 09
Dnr.	KS 227-2019/1

**MÅNADSRAPPORT
SEPTEMBER 2019
KOMMUNSTYRELSEFÖRVALTNINGEN**

Styrning i Degerfors kommun

Degerfors kommuns sätt att styra är baserat på kommunens vision, styrmodell och strategiska inriktning. Styrmodellens syfte är att säkerställa att den politiska viljeinriktningen får genomslag i verksamheterna, att skattepengar hanteras på bästa tänkbara sätt, att visionen och resultat uppnås och att god ekonomisk hushållning säkras.

Degerfors kommunen har strategiska mål i form av tre prioriterade målområdena attraktivitet, kvalitet i verksamhet och service samt integration. Ekonomiska mål och verksamhetsmål rapporteras två gånger per år i enighet med kommunallagen, då i form av en delårsredovisning samt en årsredovisning. Under augusti månad har samtliga förvaltningar arbetat med delårsredovisningen. Det huvudsakliga syftet med delårs- och årsredovisningen är att informera intressenter om Degerfors kommuns resultat, ställning och utveckling.

Delårsredovisningen visar en helhetsbild över hur Degerfors kommun presterat samt hur situationen ser ut efter de första sju månaderna. Därefter granskas resultatet av revisorer och utifrån det lämnar de en revisionsberättelse som innehåller utvecklings- och förbättringsåtgärder för att stärka Degerfors kommuns resultat.

Till de strategiska målen finns fastställda nämndmål som är grunden för hur vi i Degerfors kommun ska styra våra verksamheter. Respektive nämndmål har tillhörande indikatorer med utsatta mätvärden och/eller målnivåer som hjälper till att mäta hur väl de strategiska målen uppfyllts. Som ett led i att nå full måluppfyllelse använder vi oss av strategier, metoder och handlingsplaner. Till detta använder vi oss av styrningens årshjul i form av planerings- och uppföljningsprocessen.

För att resultatet av ovanstående process ska falla väl ut så använder vi oss av styrningens tre dimensioner. Dessa innebär att styrningen ska fokusera på fördelning av resurser men också att det finns ett klart samband mellan de resurser som används, den verksamhet som bedrivs och de resultat som vi vill uppnå och därmed även nyttan som våra tjänster ska ge medborgare i Degerfors kommun.

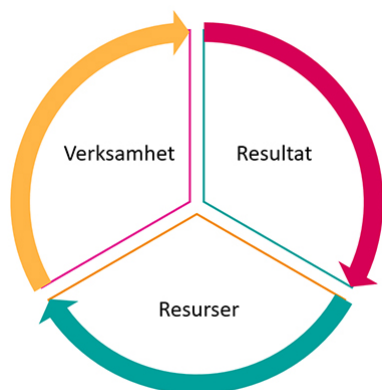

Resultat: Vad verksamheten leder till och vad invånarna får ut av den. Även värden som skapas för invånare och samhället som helhet.

Resurser: De medel som avsätts för verksamheten och som finns i form av till exempel personal, lokaler, och material. Kan ofta mätas i kronor.

Verksamhet: Vad som görs och hur det görs. Organisering och kompetens har stor betydelse. Kan ofta mätas i volymer.

Hållbar utveckling

I Degerfors kommun eftersträvar vi en hållbar utveckling. En hållbar utveckling är en utveckling som tillfredsställer dagens behov utan att äventyra kommande generationers möjligheter att tillfredsställa sina behov. Hållbar utveckling består av tre delar som samspelar och stödjer varandra:

- Ekologisk hållbarhet – ramen för verksamheten
- Social hållbarhet – målen för verksamheten
- Ekonomisk hållbarhet – medlen för verksamheten

I varje beslut hos i Degerfors kommunkoncern ska dessa tre dimensioner vägas in för att säkerställa långsiktig hållbarhet inom verksamheten.



Centrala begrepp

- Vision uttrycker vår vision om framtiden
- Utvalda områden till visionen beskriver vad visionen innebär i praktiken, dessa ska verka som ett paraply för all kommunal verksamhet.
- Strategiska mål/prioriterade målområden beskriver hur vi vill att kommunen ska vara och uppfattas. De strategiska målen har ett tidsperspektiv på 2 år.
- Nämndmål är de mål som verksamheterna vill uppnå för att bidra till full uppfyllelse av de strategiska målen. Verksamhetsmålen kan vid behov revideras.
- Strategier och metoder är de kritiska framgångsfaktorerna för att nå de strategiska målen.
- Indikatorer/målnivåer är måtten som indikerar styrning och resultat, det vill säga hur vi vet om de strategiska målen är på väg att uppfyllas. Till varje indikator knyts operativ aktiviteter och är de som ska uppnås inom 1 år.
- Handlingsplaner beskriver hur planen ser ut för att kunna genomföra respektive aktivitet till indikatorerna.
- Planerings- och uppföljningsprocessen beskriver årshjulet över hur och när mål och resultat ska följas upp.

De prioriterade målområdena och vad de mäter:

I målområdet attraktivitet mäter vi hur attraktiv vi är som kommun, det vill säga om människor vill leva och bo här samt om det finns attraktiva och trivsamma boende- och livsmiljöer, ett dynamiskt näringsliv, väl utbyggda kommunikationer och upplevelsen av närhet till natur- och kulturupplevelser.

I målområdet kvalitet i verksamhet och service mäter hur vi som kommun uppfattas av våra medborgare och enskilda. Vi mäter hur väl Degerfors kommun lyckats leverera den service vi har beslutat om och som medborgarna i Degerfors kommun har rätt att kräva.

I målområdet integration mäter vi hur väl Degerfors kommun är en plats för alla och om våra verksamheter anpassats för en levande mångfald. Vi mäter hur vi klarar att möta de demografiska, sociala och ekonomiska utmaningar som kommunen och regionen står inför under de närmsta åren.

Syfte och mål med månadsrapporter

Månadsrapport är en beskrivning av läget i förvaltningarnas samtliga verksamheter.

Rapportens syfte och mål:

- Förtroendevalda ska få kännedom om viktiga förhållanden i verksamhet, omvärld och pågående förbättringsarbete.
- Medarbetare ska få större kunskap om förvaltningarnas delar och en samlad bild av vad som är på gång och vad som kan påverka verksamheten.
- Rapporten ska vara ett underlag för framtidsarbete och underlätta för förtroendevalda och ledningsgrupp vid prioriteringar av vidare arbete.



Innehållsförteckning

Kommunstyrelseförvaltningen

Inledning	Sida 5
Omvärldsanalys	Sida 6
Lägesrapport och viktiga händelser	Sida 6
Ekonomiska avvikelser	Sida 8
Förslag till uppdrag	Sida 8
Förbättringsarbete	Sida 9
Sjukfrånvaro	Sida 9



Kommunstyrelseförvaltningen

Inledning

Kommunstyrelseförvaltningen är kommunstyrelsens verkställande organ för ledning och utveckling av den kommunala verksamheten. På kommunstyrelseförvaltningen finns miljö- och samhällsbyggnadsavdelningen, kansliavdelningen, personalavdelningen, näringslivsavdelningen och ekonomiavdelningen.

Ekonomiavdelningen:

Löpande arbete pågår med redovisning. Ekonomerna arbetar med förvaltningarna med sparförslag och inledande arbete med internbudget 2020.

Personalavdelningen:

Under september månad har det löpande arbetet flutit på som vanligt.

Miljö- och samhällsbyggnadsavdelningen:

Arbetet har flutit på som vanligt.

Kansliavdelningen:

Det pågår ett arbete med sammanställning av styrdokument på säkerhetssidan.

Även inom politiken låg mycket fokus på budgetarbetet inklusive uppdraget att ta fram sparförslag. Flera nämnder har haft extra sammanträden samt budgetdagar vilket även har inneburit en del extra jobb för nämndsekreterarna med administration och facilitering av sammanträdena.

Näringslivsavdelningen

Under månaden har en rad förfrågningar inkommit från befintliga och nya företag och handledning och rådgivning. I övrigt har arbetet flutit på enligt årsplanen.



Omvärldsanalys

Ekonomiavdelningen

- Kommunerna är i början av en period med mycket stora krav på omställning. Det ökade trycket från demografin har varit känt under ett antal år. Den ekonomiskt starka perioden vi haft går mot sitt slut och omfattande åtgärder kommer att bli nödvändiga. Konjunkturavmattningen i omvärlden är nu tydlig enligt nationella och internationella bedömare.
- Många kommuner, inklusive Degerfors, kommer redan under 2019 att gå med underskott och sparförslag kommer för budget 2020.

Personalavdelningen

- Kompetensförsörjning är en ständigt aktuell fråga hos många kommuner och landsting runt om i landet, så även hos oss.
- Utvecklingsbehovet när det gäller administrativa rutiner och processer på avdelningen finns kvar. Många kommuner ligger före när det gäller omställning till mer moderna och digitala lösningar, bl.a. digitala anställningsavtal.

Miljö- och samhällsbyggnadsavdelningen

- Inget att rapportera

Kansliavdelningen

- Förberedelser gjordes inför den kommande Läns gemensamma Totalförsvarskursen (uppdelat på ett flertal tillfällen).
- Arbetet med att säkerställa bra rutiner och arbetssätt i de politiska beslutsorganen fortsatte inom sekretariatet

Näringslivsavdelningen

- Förfrågningar om lokaler och mark från befintliga och nya företagare är fortsatt relativt hög.

Lägesrapport och viktiga händelser

Ekonomiavdelningen

- Fokus ligger nu på budgetprocessen 2020
- Verksamhetscontroller har övergått till annan tjänst inom kommunen och tjänsten kommer att återbesättas med ett vikariat. Tjänsten flyttas direkt under kommundirektör.

Personalavdelningen

- Under september månad hade kommunen en hothändelse inom en av våra förvaltningar. Detta resulterade bl.a. i ett besök från AMV (Arbetsmiljöverket) där HR-chef medverkade. Vi gick igenom händelsen och även våra rutiner/processer kring våld och hot. Kommunen fick bra betyg på hur vi hanterat händelsen, och ärendet kommer inte följas upp av AMV.
- Höstens första chefsträff genomfördes i mitten på september med bra uppslutning. Fokus på träffen var bl.a. HR-info, ekonomi, månadsrapporten. Vi hade även besök av våra politiker vilket var uppskattat.

- Avdelningen har gjort en risk- och konsekvensbedömning under september månad, baserat på de sparförslag som avdelningen lämnat in.
- Rekrytering av ny förvaltningschef till Kultur- och Utbildningsförvaltningen har påbörjats.
- Avdelningen har påbörjat utbildning för cheferna i möjligheten att dra rapporter ur självservice. Målet är att samtliga cheferna själva ska kunna dra statistik om bl.a. sjukfrånvaro, över-tidstimmar mm.
- Under september månad har inhyrd HR-konsult (tidigare interim HR-chef) avslutat förändringsarbetet kring omorganisationen i Socialförvaltningen. Samverkan gällande nya organisationen är slutförd.
- APT med fokus på verksamhetsinformation har hållits.
- Lägesrapport: I övrigt fungerar avdelningen bra. Det löpande arbetet flyter på.

Miljö- och samhällsbyggnadsavdelningen

- Bygg- och miljönämnden har för första gången sedan lagändringen den 1 januari utdömt en livsmedelssanktionsavgift mot icke registrerad livsmedelsidkare.
- Nämnden har dessutom föreslagit kommunfullmäktige att justera taxan för prövning och tillsyn inom miljöbalkens område.
- Särskild tillsyn i samband med misstänkt sabotage mot högreservoaren i Svartå.
- En drönare har under månaden införskaffats, vars syfte främst är att underlätta inmätningar av byggnader, trafiknät etc. för att ajourhålla primärkartan. Drönaren kan även användas för fotograferings- samt diverse tillsynsuppdrag.
- Två detaljplaner i syfte att möjliggöra utbyggnader för ett par verksamhetsutövare har kunnat antas.

Kansliavdelningen

- Dataskyddsarbetet i september flöt på som vanligt. I september har det varit mer jobb än vanligt med kontroll och upprättande av personuppgiftsbiträdesavtal till följd av informationen som kultur- och utbildningsförvaltningen fick i början av augusti. Fler personer blev uppmärksammade på att ett sådant avtal behövs med varje systemleverantör.
- En nämndsekreterare deltog på träff för länets kommunsekreterare i Karlskoga. Utöver utbyte av idéer fick deltagarna en visning av Karlskogas nya fullmäktigesal samt en presentation i hur Karlskoga kommuns ärendeberedningskedja ser ut. Det är viktigt att lära av varandra och reflektera kring arbetssätt och ärendeprocesser i syfte att hitta mest effektiva lösning. Ofta uppstår synergier i sådana sammanhang.
- På säkerhetssidan har vi nu genomfört slutarbetet med Risk och sårbarhetsanalysen för mandatperiod 2018-2022. Arbetet har genomförts med intervjuer med förvaltningarna.
- Degerfors kommuns nya intranät lanserades den 24 september. Det nya intranätet fokuserar mer på den enskilde medarbetaren och personalfrågor snarare än förvaltnings- och verksamhetsfrågor.

Näringslivsavdelningen

- Ett antal företagsträffar har genomförts.
- Utbildning och marknadsföring av den så kallade Timbanken, en tjänst där företagen kostnadsfritt erbjuds fem timmars konsulttjänst inom fem olika områden.
- Business Region Orebro's 2-dagars ledningsgruppskonferens har genomförts



Ekonomiska avvikelser

Ekonomiavdelningen

- Prognosen för kommunstyrelseförvaltningen är ett underskott om 2 000 tkr. Till största delen beror underskottet på avgångsvederlaget för kommunchefen om cirka 1 800 tkr.

Personalavdelningen

- Inga ekonomiska avvikelser att rapportera.

Miljö- och samhällsbyggnadsavdelningen

- Inga ekonomiska avvikelser att rapportera

Kansliavdelningen

- Ligger inom ramen för bidrag enligt kommunöverenskommelsen.

Näringslivsavdelningen

- Inom ramen.

Förslag till uppdrag

Ekonomiavdelningen

- Inget uppdrag ligger för närvarande.

Personalavdelningen

- Det finns fortfarande möjlighet för medarbetarna att få sin lönespecifikation på papper, vilket en del utnyttjar. Avdelningens förslag på uppdrag är att helt ta bort möjligheten att välja lönespecifikation i pappersform via post, och istället se till att alla väljer att se sin lönespecifikation digitalt.

Miljö- och samhällsbyggnadsavdelningen

- Arbetet med behovsutredningar och verksamhetsplan inom bygg- och miljönämndens ansvarsområde måste påbörjas inför 2020.

Kansliavdelningen

- Arbetet med säkerhetsskyddet fortsätter. Vi arbetar för att införa bättre och ännu säkrare rutiner vid mottagna besök i Nämndhuset. Att besökare får skriva in sig och kvittera en besöksbricka är det förslag vi arbetar för.

Näringslivsavdelningen

- Inget uppdrag för närvarande.

Förbättringsarbete



Ekonomiavdelningen

- Flödeshanteringen med inkassoärenden fungerar ännu inte men IT är inkopplade.
- Elektroniska kundfakturer har kommit ett steg längre men även där är IT med för den sista kopplingen.

Personalavdelningen

- Avdelningen fortsätter att se över samtliga blanketter i pappersform som används i våra verksamheter. Syftet är att underlätta arbetet för cheferna vid godkännande och även att tänka miljövänligt genom att spara papper. Detta ingår även som en del i kommunens mål att bli mer digitaliserade.

Miljö- och samhällsbyggnadsavdelningen

- Inget att rapportera

Kansliavdelningen

- Genomförandet av start i digitalisering av Systematiskt brandskyddsarbete pågår. Projektplan har skrivits utifrån Valla skolan som objekt och utförande är planerat mellan oktober 2019-februari 2020. Utvärdering ska ske därefter.
- Arbetet med utveckling av rutiner och arbetssätt avseende de politiska mötena pågår.
- Styrdokument i form av policys och riktlinjer ses över.
- Förslag till nytt arkivreglemente framtaget för mandatperioden 2019-2022.
- En tydlig struktur för inhämtning av underlag för kommunikationsinsatser behöver upprättas.

Näringslivsavdelningen

- Diskussioner förs med Degerfors byggen/Degerfors industrihus runt förbättrad kommunikation med de företagare som finns i beståndet.

Sjukfrånvaro kommunstyrelseförvaltningen



Antal anställda:	37,58 st
Frånvarodagar:	3,00 st
Snitt:	0,08
Procentuell frånvaro:	0,26
Frånvarotillfällen:	2
Frånvarotillfällen snitt:	0,05

1 dag	Tillfälle: 1	Dagar: 1,00
2-14 dagar	Tillfälle: 1	Dagar: 2,00
15-28 dagar	Tillfälle: 0	Dagar: 0,00
29-59 dagar	Tillfälle: 0	Dagar: 0,00
60-90 dagar	Tillfälle: 0	Dagar: 0,00
91 dagar -	Tillfälle: 0	Dagar: 0,00



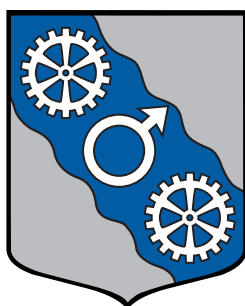

DEGERFORS
KOMMUN

Degerfors kommun
Kommunstyrelsen

Ank 2019 -09- 24

Dnr. KS 131-2019/9:1

Östra Värmlands överförmyndarnämnds Delårsrapport Januari- augusti 2019

Godkänd ÖFN § XX, 23 september 2019



Kristinehamns
kommun

ÖVERFÖRMYNDARNÄMND

Ordförande: Ellen Skaare Håkansson

Förvaltningschef: Martin Willén

Enhetschef: Magnus Warnicke

ÖVERFÖRMYNDARNÄMNDENS VERKSAMHETSMÅL

Ökad rättssäkerhet för huvudmännen

Nämndmål (vad vi vill uppnå)	Prognos måluppfyllelse
1. Ökad kunskap hos ställföreträdare	
2. Lämplighetskontroll av ställföreträdare	
3. Kompetensutveckling för nämndledamöter och tjänstemän	
4. Tillsyn bedrivs i enlighet med gällande lag	
5. Ökad medvetenhet kring barnärenden	
6. Information till kommunens förvaltningar ska leda till effektivare handläggning och ökad rättssäkerhet för den enskilde	

Målet förväntas uppfyllas

Målet förväntas delvis uppfyllas

Målet förväntas inte uppfyllas

Indikator (hur vi mäter målet)	Målvärde	Utfall 2017	Utfall 2018	Utfall 2019
1. Antal avstämningar på enheten	1 ggr/år		1 ggr	
2. Antal avstämningar på enheten	1 ggr/år			
3. Antal avstämningar	1 ggr/år	1 ggr	1 ggr	
4. Genomförande av tillsyn och redovisning till nämnd	2 ggr/år	2 ggr	2 ggr	2 ggr
5. Upprättat barnbokslut, antal gånger	1 ggr/år	1 ggr	1 ggr	1 ggr
6. Antal genomförda informationstillfällen inkl. information till nämnd	1 ggr/år			

Kommentar/Analys

Kontroll att samtliga nya gode män och förvaltare ska genomgå utbildning med godkänt resultat är ett nytt mål och den första avstämningen kommer att ske under hösten.

En föreläsning för ställföreträdare genomfördes under våren som handlade om överskuldssättning och Kronofogdens hantering av ärenden. En föreläsning om demens kommer att genomföras i oktober.

En nämndledamot från varje kommun och samtliga tjänstemän har erbjudits att delta på Föreningen Sveriges överförmyndares studiedagar 2019.

Både nämndledamöter och tjänstemän har deltagit på länsträff för överförmyndare i Karlstad under våren och tjänstemän har deltagit på länsträff i Örebro.

Internkontroll har genomförts och presenterats vid nämndsammanträde i januari och augusti.

Barnbokslut för föregående år har upprättats.

Informationsmöte på socialförvaltningen i Degerfors genomfördes under våren, målet är att möten i samtliga kommuner kommer att genomföras under hösten.

Enskilda ska känna att de har kunskap om överförmyndarens verksamhet

Nämndmål (vad vi vill uppnå)	Prognos måluppfyllelse
1. Sprida information om överförmyndarens verksamhet inom nämndens kommuner	
2. Sprida information om överförmyndarens verksamhet till allmänheten i nämndens kommuner	

Målet förväntas uppfyllas

Målet förväntas delvis uppfyllas

Målet förväntas inte uppfyllas

Indikator (hur vi mäter målet)	Målvärde	Utfall 2017	Utfall 2018	Utfall 2019
1. Återrapportering på överförmyndarnämndens sammanträden under året				
2. Återrapportering på överförmyndarnämndens sammanträden under året				

Kommentar/Analys

Nämnden har som mål att hinna informera om överförmyndarnämndens verksamhet i samtliga fem kommuner innan årets slut men har endast blivit inbjuden till KS i Kristinehamn än så länge.

Det har inte varit några aktiviteter eller arrangemang under våren som bedömts som lämpliga ur verksamhetssynpunkt för överförmyndarnämnden att deltar vid. Under hösten är det planerat att överförmyndarenheten ska delta vid aktivitet hos demensföreningen i Kristinehamn och godmansföreningen.

Öka miljötänket på överförmyndarenheten

Nämndmål (vad vi vill uppnå)	Prognos måluppfyllelse
1. Överförmyndarkansliet ska ha ett miljötänk i sin verksamhet	

Målet förväntas uppfyllas

Målet förväntas delvis uppfyllas

Målet förväntas inte uppfyllas

Indikator (hur vi mäter målet)	Målvärde	Utfall 2017	Utfall 2018	Utfall 2019
1a. Antal omedelbara justeringar av sammanträdesprotokoll	11 ggr/år	11 ggr	11 ggr	
1b. Digitala kallelser	11 ggr/år			

Kommentar/Analys

Samtliga protokoll har justerats omedelbart efter nämndsammanträde. Kallelser till sammanträden skickas nu ut digitalt men pga tekniska problem fungerade det inte i början av året.

Ekonomiskt utfall

(tkr)	Utfall jan-aug 2018	Utfall jan-aug 2019	Budget 2019	Årsprognos 2019	Avvikelse 2019
Intäkter	3 574	3 672	5 507	5 507	0
Kostnader	3 229	3 458	5 507	5 507	0
<i>varav personal</i>	2 801	2 909	4 545	4 545	0
<i>varav kapitaltjänst</i>	1	30	0		
Nettokostnad	345	214	0	0	0
Nettobudget	0	0	0	0	
Resultat för perioden	345	214	0	0	0
<u>Nettokostnad per verksamhetsområde</u>					
Överförmyndarnämnd	60	102	0	0	0
Överförmyndare med kansli	292	201	-39	-39	0
Ensamkommande barn kansli	-6	-89	39	39	0
TOTALT	345	214	0	0	0

Kommentar/Analys

Överförmyndarnämndens kostnad för arvode är något högre än budget men kostnaderna för utbildning i samband med ny mandatperiod är lägre än budget. Utbildning av nämnden bedrivs av kansliets personal löpande under året. Nämndens verksamhet prognosticeras till att ge ett överskott i förhållande till budget.

Prognosen för kansli inkl ensamkommande barn kansli beräknas ge ett överskott i förhållande till budget.

En ombokning av personalkostnader från Ensamkommande barn kansli till Överförmyndare med kansli kommer att göras då Ensamkommande barn kansli har belastats för mycket. Samtidigt har arbetsbelastningen minskat på Ensamkommande barn kansli och ökat på Överförmyndare med kansli.

Avvikelse i budget mellan kansliernas avser lokalkostnader.

Eventuellt överskott syns inte i årsprognos då det återbetalas till respektive kommun utifrån rådande bestämmelser för fördelning, dvs procentsats utifrån ärendemängd.

Investeringar

(tkr)	Utfall jan-aug 2019	Budget 2019	Årsprognos 2019	Avvikelse (prognos jämfört med budget)
TOTALT				

Kommentar/Analys

Nyckeltal

Verksamhetsvolym 2019-06-30

	190630	2018	2017
Godmanskap	656	679	649
Förvaltarskap	105	97	90
Förmynderskap	260	270	263
Tillfälligt godmanskap	18	16	15
Godmanskap ensamkommande barn	27	95	245
Särskild förordnad vårdnadshavare/ förmyndare	51	79	63
Totalt antal aktiva ärenden	1117	1236	1325

Kommun	Godmanskap, inkl tillfälliga godmanskap	Förvaltarskap	Förmynderskap	Ensamkommande barn (särskild förordnad vårdnadshavare)
Kristinehamn	249	37	65	7 (12)
Degerfors	87	7	45	4 (8)
Filipstad	109	15	38	8 (12)
Karlskoga	205	39	98	7 (9)
Storfors	24	7	14	1 (10)

Kommentar/Analys

Antalet ärenden minskar totalt sett jämfört med tidigare år. Det beror på att antalet ensamkommande barn fortsatt minskar, många blir myndiga och inflödet av nya ärenden är litet.

Antalet förvaltare ökar. Även antalet mer komplexa ärenden ökar och det läggs ner mycket tid på handläggning samt rekrytering av ställföreträdare i dessa.

2019-09-23

Degerfors kommun
Kommunstyrelsen

Ank 2019-09-24

D. KS 131-2019/9

Öfn § 58

Delårsrapport 2019

Beslut

Östra Värmlands överförmyndarnämnd godkänner delårsrapport för januari – augusti 2019.

Sammanfattning

I enlighet med lagen om kommunal bokföring och redovisning ska kommunen upprätta en särskild redovisning (delårsrapport).

Varje nämnd ansvarar i sin tur för att lämna delårsrapport till kommunen för perioden januari – augusti.

Delårsrapporten ska innehålla en resultaträkning, en balansräkning och en förenklad förvaltningsberättelse. Förvaltningsberättelsen ska innehålla händelser av väsentlig betydelse som inträffat under delårsperioden eller efter dess slut, men innan delårsrapporten upprättas. Den ska ge upplysningar om förväntad utveckling avseende ekonomi och verksamhet utifrån målen samt en redovisning av hur helårsprognosen förhåller sig till den budget som fastställts för den löpande verksamheten och avstämning av nämndens mål.

Beslutsunderlag

Tjänsteskrivelse 2019-09-11
Delårsrapport januari – augusti 2019

Skickas till

Kristinehamns kommun
Degerfors kommun
Filipstads kommun
Karlskoga kommun
Storfors kommun

Justerandes sign

Utdragsbestyrkande



Anette Eriksson 0586 481 29
Anette.eriksson@degerfors.se

Inbjudningar och konferenser

Sammanställning av inkomna inbjudningar och konferenser/utbildningar.

När & var	Vad	Information och anmälan
5-6 mars 2020 i Malmö	Nationell välfärdskonferens för kommunala beslutsfattare Arr; Future and welfare	https://www.futureandwelfare.com/ :
5 december i Stockholm	Konferens om arbete mot rasism för offentliganställda Arr; Forum för levande historia	https://sv-se.invajo.com/event/forumf%C3%B6rlevandehistoria/konferensomarbetemotrasismf%C3%B6roffentliganst%C3%A4llda//invite?utm_campaign=unresponded_guests_reminder&utm_source=email&utm_medium=email
28 november i Örebro	Agenda 2030 världens agenda – vår agenda Arr; Region Örebro län	https://www.esmaker.net/nx2/Public/regForm.aspx?pid=ad4ac8bb-79b4-47d0-b0a3-0cef687eec5d&AspxAutoDetectCookieSupport=1
(lördag) 16 november Rynningevi kens naturreservat, Örebro	Hopajola fyller 25 år! Max 2 politiker/organisation	http://bit.ly/hopajola2